

●『マイツール』で、業務改善、会社の利益もアップ!!●

手作業時代

転記・計算ミスも多く、時間もかかる。それに見辛い。

給料支払明細書(控)  
(4年9月分)

富山 三郎 殿

労働日数	9月20日~24日	
労働時間	時 分	
所定時間外労働	2時 分	
支	基本給	210000
	所定時間外賃金	1950
	家族手当	
給		
額	交通費	
	合計	211950
	健康保険料	16600
控	厚生年金	



マイツール活用

転記・計算のミスなし。さらにデータの加工は自由自在。  
時間も大幅短縮。人材育成、業務改善、利益増加に威力を発揮。

給与支払明細書 (4年8月分)		給与支払明細書 (4年8月分)		給与支払明細書 (4年8月分)	
給与 福井次郎 殿		給与 富山三郎 殿		給与 金沢史郎 殿	
労働日数	9.5 日	労働日数	9.5 日	労働日数	9.5 日
残業時間	5 時	残業時間	3 時	残業時間	2 時
支	基本給	142,500	支	基本給	95,000
	残業賃金	6,000		残業賃金	3,000
給	手当等	30,000	給	手当等	0
額	合計	178,500	額	合計	98,000
	健康保険	16,600		健康保険	16,600
控	所得税	11,130	控	所得税	2,950
	住民税			住民税	
	年金			年金	
除			除		

全員が支える、会社のパワー!

マイツール 活き活き事例1000

# 建設業編

VOL.1



# 全員が支える会社のパワー マイツール活き活き事例 1000

※この事例集は実際にマイツールをお使いのお客様の事例をご提供いただいたものです。

この事例集が、マイツール使用・未使用のすべての方の仕事の向上に役立てば幸いです。

## <事例集ご活用にあたって>

1. 事例は、実際の仕事の流れに沿っています。そのため、1つの事例を分割してあるものもあります。

(-1, -2など枝番号のついている事例)

この事例は枝番の最初(-1の事例)から操作を行ってください。(枝番の位置は下図参照)

2. 本文中のタイプA, タイプBは次のような分類を表します。(位置は下図参照)

①タイプA・・・見積書, 請求書をはじめとする身の回りの業務改善事例。

②タイプB・・・マイツールデータを加工したらこんなことが分かった等分析加工事例。

《図～枝番等の位置》

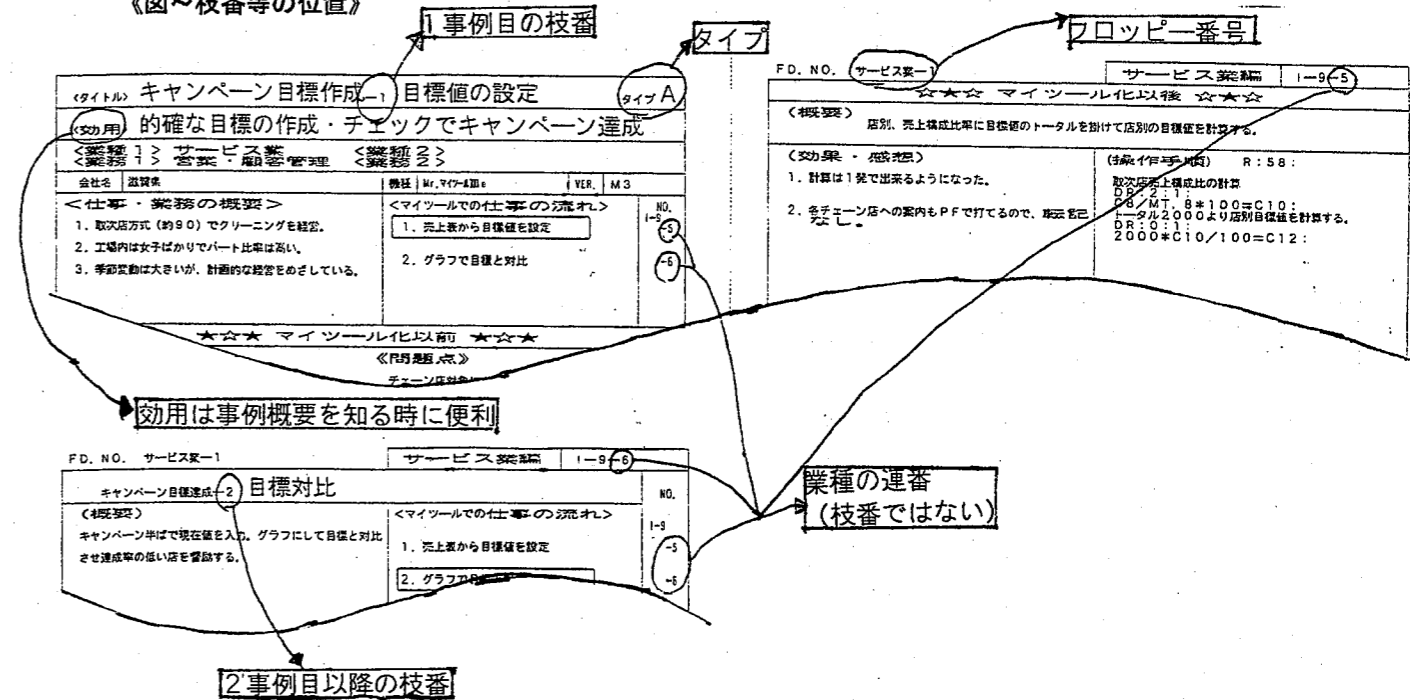

※事例はすべての機種・バージョンでの動作確認をしております。

一部の機種・バージョンによっては動作しない事例もありますのでご了承ください。

★末尾ですが、事例をご提供いただいたたくさんのお客様に厚く御礼を申し上げます。

全員が支える会社のパワー

# マイツール活き活き事例 1000

## 建設業編 VOL. 1

### 目次

[NO]	[業種名]	[事例タイトル]	[フロッピー]
B- 1- 1	建設業	工事台帳の作成	建設業-1
B- 1- 2	建設業	建設業の見積書	建設業-1
B- 1- 3	建設業	仕入台帳を作成し、支払残高を集計する	建設業-1
B- 1- 4	建設業	金種表の作成	建設業-1
B- 1- 5	建設業	ラクラク給与計算	建設業-1
B- 1- 6	建設業	手軽な見積書作成	建設業-1
B- 1- 7	建設業	実行予算管理表の作成-1 日報の入力	建設業-1
B- 1- 8	建設業	実行予算管理表の作成-2 予算管理表の更新	建設業-1
B- 1- 9	建設業	実行予算管理表の作成-3 予算消化率の計算	建設業-1
B- 1-10	建設業	年間請負件数・面積の分析-1 請負件数分析	建設業-1
B- 1-11	建設業	年間請負件数・面積の分析-2 請負面積分析	建設業-1
B- 1-12	建設業	目的別の顧客検索・宛名印刷	建設業-1
B- 1-13	建設業	給与計算&明細書発行	建設業-1
B- 1-14	建設業	請求書の発行-1 請求一覧表の計算	建設業-1
B- 1-15	建設業	請求書の発行-2 請求書印刷	建設業-1
B- 1-16	建設業	現場台帳の作成-1 現場台帳入力	建設業-1
B- 1-17	建設業	現場台帳の作成-2 現場台帳印刷	建設業-1
B- 1-18	建設業	作業日報による得意先管理-1 作業日報の入力	建設業-1
B- 1-19	建設業	作業日報による得意先管理-2 現場別経費集計	建設業-1
B- 1-20	建設業	作業日報による得意先管理-3 取引先別経費集計	建設業-1
B- 1-21	建設業	工事原価集計-1 請負工事台帳の作成	建設業-1
B- 1-22	建設業	工事原価集計-3 仕入先元帳の作成	建設業-1
B- 1-23	建設業	工事原価集計-2 外注先元帳の作成	建設業-1
B- 1-24	建設業	顧客名簿から宛名ラベルを印刷	建設業-1
B- 1-25	建設業	給与計算と明細書印刷-1 明細表の作成	建設業-1
B- 1-26	建設業	給与計算と明細書印刷-2 支給額計算	建設業-1
B- 1-27	建設業	給与計算と明細書印刷-3 明細書印刷	建設業-1

[NO]	[業種名]	[事例タイトル]	[フロッピー]
B- 1-28	建設業	作業日報で給与の集計-1 日報入力	建設業-1
B- 1-29	建設業	作業日報で給与の集計-2 日給計算	建設業-1
B- 1-30	建設業	作業日報で給与の集計-3 個人別集計	建設業-1
B- 1-31	建設業	現場別工事原価台帳の作成-1 費目別集計表作成	建設業-1
B- 1-32	建設業	現場別工事原価台帳の作成-2 取引先別集計表更新	建設業-1
B- 1-33	建設業	工事受注一覧表の作成-1 受注データ入力	建設業-1
B- 1-34	建設業	工事受注一覧表の作成-2 受注工事集計	建設業-1
B- 1-35	建設業	賃金精算表の作成	建設業-1
B- 1-36	建設業	お客様名簿で取引先を迅速検索	建設業-1
B- 1-37	建設業	受注工事情報の検索	建設業-1
B- 1-38	建設業	工事受注管理-1 工事一覧グラフ	建設業-1
B- 1-39	建設業	工事受注管理-2 発注業種別グラフ	建設業-1
B- 1-40	建設業	現金出納帳の作成	建設業-1
B- 1-41	建設業	出納帳の入力ミスを探し出す-1 集計	建設業-1
B- 1-42	建設業	出納帳の入力ミスを探し出す-2 データ検索	建設業-1
B- 1-43	建設業	現場別の出金集計-1 現金出納帳からの検索	建設業-1
B- 1-44	建設業	現場別の出金集計-2 現場別集計	建設業-1
B- 1-45	建設業	現場別の出金集計-3 現場別経費比較	建設業-1
B- 1-46	建設業	未請求分の請求書発行	建設業-1
B- 1-47	建設業	見やすい工事工程表を作成する	建設業-1
B- 1-48	建設業	水道料金管理	建設業-1
B- 1-49	建設業	給与計算と金種計算-1 給与計算	建設業-1
B- 1-50	建設業	給与計算と金種計算-2 給与明細の印刷	建設業-1
B- 1-51	建設業	給与計算と金種計算-3 金種計算	建設業-1
B- 1-52	建設業	買掛帳の集計-1 買掛データ入力	建設業-1
B- 1-53	建設業	買掛帳の集計-2 現場別仕入先一覧表	建設業-1
B- 1-54	建設業	買掛帳の集計-3 仕入先別月次集計	建設業-1
B- 1-55	建設業	らくらく経理業務-1 振替伝票入力	建設業-1
B- 1-56	建設業	らくらく経理業務-2 伝票問合せ	建設業-1
B- 1-57	建設業	見積書の作成-1 見積入力	建設業-2
B- 1-58	建設業	見積書の作成-2 見積明細書印刷	建設業-2
B- 1-59	建設業	見積書の作成-3 見積書の鑑(かがみ)印刷	建設業-2
B- 1-60	建設業	コード入力でカンタン見積作成-1 データ入力	建設業-2
B- 1-61	建設業	コード入力でカンタン見積作成-2 金額の計算	建設業-2
B- 1-62	建設業	コード入力でカンタン見積作成-3 見積書印刷	建設業-2
B- 1-63	建設業	工事台帳の作成と集計-1 工事明細表入力	建設業-2
B- 1-64	建設業	工事台帳の作成と集計-2 工事別経費集計表	建設業-2
B- 1-65	建設業	工事台帳の作成と集計-3 工事別台帳	建設業-2
B- 1-66	建設業	工事台帳の作成と集計-4 完成工事集計表	建設業-2

[NO]	[業種名]	[事例タイトル]	[フロッピー]
B- 3- 1	建設, 土木業	未払金の計算 .....	建設業-3
B- 5- 1	工務店	工事原価集計 .....	建設業-3
B- 6- 1	左官業	職人さんの給与計算-1 人工計算 .....	建設業-3
B- 6- 2	左官業	職人さんの給与計算-2 支給額計算 .....	建設業-3
B- 6- 3	左官業	職人さんの給与計算-3 給与明細印刷 .....	建設業-3
B- 6- 4	左官業	工事原価計算 .....	建設業-3
B- 8- 1	設備工事業	見積積算パターン化-1 掘削機械作業能力 .....	建設業-3
B- 8- 2	設備工事業	見積積算パターン化-2 機械土木工事見積 .....	建設業-3
B- 8- 3	設備工事業	見積積算パターン化-3 工事別機械運転単位 .....	建設業-3
B- 8- 4	設備工事業	見積積算パターン化-1 配管サイズ別複合単位 ..	建設業-3
B- 8- 5	設備工事業	見積積算パターン化-2 配管保温工事 .....	建設業-3
B- 8- 6	設備工事業	見積積算パターン化-3 労務費単価 .....	建設業-3
B- 8- 7	設備工事業	日給月給の計算~明細書発行-1 給与計算 .....	建設業-3
B- 8- 8	設備工事業	日給月給の計算~明細書発行-2 明細書印刷 .....	建設業-3
B- 8- 9	設備工事業	外注支払表の作成 .....	建設業-3
B- 8-10	設備工事業	工事台帳の作成と集計-1 台帳データ入力 .....	建設業-3
B- 8-11	設備工事業	工事台帳の作成と集計-2 累計金額の計算 .....	建設業-3
B- 11- 1	塗装業	歩合給計算-1 歩合給の計算 .....	建設業-3
B- 11- 2	塗装業	歩合給計算-2 個人別支給額集計 .....	建設業-3
B- 11- 3	塗装業	歩合給計算-3 支店別売上集計 .....	建設業-3
B- 12- 1	土質調査業	見積書作成-1 データ入力 .....	建設業-3
B- 12- 2	土質調査業	見積書作成-2 データ検索 .....	建設業-3
B- 12- 3	土質調査業	見積書作成-3 金額計算と印刷 .....	建設業-3
B- 12- 4	土質調査業	請求書を作成-1 データ検索 .....	建設業-3
B- 12- 5	土質調査業	請求書を作成-2 得意先ごとの集計 .....	建設業-3
B- 12- 6	土質調査業	請求書を作成-3 請求書印刷 .....	建設業-3
B- 13- 1	土木工事業	収入・支払請求書の集計 .....	建設業-3
B- 13- 2	土木工事業	工事出来高調書の集計 .....	建設業-3
B- 13- 3	土木工事業	残土処理単価の計算(11tダンプ) .....	建設業-3
B- 13- 4	土木工事業	バックホー掘削積込単価計算 .....	建設業-3
B- 13- 5	土木工事業	測量座標計算 .....	建設業-3





<タイトル> 建設業の見積書

タイプ A

<効用> 面倒な再見積も一瞬でOK

<業種1> 建設業 <業務1> 営業・顧客管理 <業種2> 建設業 <業務2> 見積書

会社名 機種 VER. M3

<仕事・業務の概要> 一般建設業

<マイツールでの仕事の流れ>

1. 見積書発行

NO. B-1 -2

☆☆☆ マイツール化以前 ☆☆☆

《仕事の説明》

1か月に5~6枚は見積を書いているが、修正・値引きがよくある。

《問題点》

面倒くさい。顧客からの値引き交渉で再見積もりするときなどは字が汚いこともあり特に大変だった。

《手書きの帳票》



☆☆☆ マイツール化以後 ☆☆☆

(概要)

入力された見積データより、見積書フォームに印刷する

(効果・感想)

- ・楽になった。
・手直しがすぐでき、素早い再見積ができた。
・字がきれい。簡単だった。

(操作手順) R:4:

PF:6:::

(加工前)

見積データ P1
F=16,20,30,8,8,8,30,20,2,40,4,6,4,8,

Table with columns: 得意先名, 現場名, NO摘要, 呼称, 数量, 単位, 単価, 金額, 合計金額. Contains data for items 1 and 2.

C12\*C14=C15:ACM:C15,16:+:
ICM:13-T:

御見積書

(加工後)

Printed estimate form with fields for company name, date, amount, and a table of items with columns for description, quantity, unit, unit price, and amount.



<タイトル> **金種表の作成** タイプA

<効用> **金種計算の時間が大幅短縮された**

<業務1> **建設業** <業務2> **給与計算**

会社名 機種 Mr.マイツールIIIe VER. M3.11

<p>&lt;仕事・業務の概要&gt;</p> <p>給与の支給が振込でないため、給与計算の後に金種表が必要になる。</p>	<p>&lt;マイツールでの仕事の流れ&gt;</p> <div style="border: 1px solid black; padding: 5px; margin-bottom: 5px;">1. 金種計算</div> <p style="text-align: right;">NO. B-1 -4</p>
--	--

★★★ マイツール化以前 ★★★

<p>《仕事の説明》</p> <p>毎月手作業で、1万円札が何枚いるのか、5千円札は何枚いるのか……というように一つ一つ計算していた。</p>	<p>《問題点》</p> <p>社員の出入りがあるので、毎月の給与合計金額が違って来る。そのため、支給に必要な紙幣の枚数が変動し、計算するのがたいへんである。</p> <p style="text-align: center;">↓</p> <p>もっと簡単に必要な枚数を知りたい。</p>
---	---

《手書きの帳票》



★★★ マイツール化以後 ★★★

(概要) 給与支給額から、実際の支給に必要な金種を集計する

<p>(効果・感想)</p> <ul style="list-style-type: none"> <li>・計算命令を1つ入力するだけで簡単に計算できるようになった。</li> <li>・表を見るだけで合計枚数も確認できるのでわかりやすく、作業時間が大幅に短縮された。</li> </ul>	<p>(操作手順)</p> <p>R:7: SIM::::ESC:</p>
--	---

(加工前)

[金種表] 93.12.08 混 L=0078 C=0100  
F=10,9,6,6,6,6,6,6,6,6,6,6,6,6,6,6

氏名	支給額	10000	5000	1000	500	100	50	10	5	1	
A	123,456	12	0	3	0	4	1	0	1	1	0
B	362,514	36	0	2	1	0	0	1	0	4	0
C	521,463	52	0	1	0	4	1	1	0	3	0
D	412,301	41	0	2	0	3	0	0	0	1	0
E	245,163	24	1	0	0	1	1	1	0	3	0
F	201,456	20	0	1	0	4	1	0	1	1	0
G	310,245	31	0	0	0	2	0	4	1	0	0
H	401,235	40	0	1	0	2	0	3	1	0	0
I	231,541	23	0	1	1	0	0	4	0	1	0
J	251,403	25	0	1	0	4	0	0	0	3	0
		304	1	12	2	24	4	14	4	17	0

DR:0:2:C2/10000=C3:C2-(10000\*C3)=C4:C4MOD5000=C5:C4/5000=C4:C5MOD1000=C6:C5/1000=C5  
C6MOD500=C7:C6/500=C6:C7MOD100=C8:C7/100=C7:C8MOD50=C9:C8/50=C8:C9MOD10=C10:C9/10=C9  
C10MOD5=C11:C10/5=C10:C11MOD1=C12:C11/1=C11:L6+L15=/L17,N1,2:ICM::

(加工後)

[金種表] 93.12.08 混 L=0078 C=0100  
F=10,9,6,6,6,6,6,6,6,6,6,6,6,6,6,6

氏名	支給額	10000	5000	1000	500	100	50	10	5	1	
A	123456										
B	362514										
C	521463										
D	412301										
E	245163										
F	201456										
G	310245										
H	401235										
I	231541										
J	251403										

DR:0:2:C2/10000=C3:C2-(10000\*C3)=C4:C4MOD5000=C5:C4/5000=C4:C5MOD1000=C6:C5/1000=C5  
C6MOD500=C7:C6/500=C6:C7MOD100=C8:C7/100=C7:C8MOD50=C9:C8/50=C8:C9MOD10=C10:C9/10=C9  
C10MOD5=C11:C10/5=C10:C11MOD1=C12:C11/1=C11:L6+L15=/L17,N1,2:ICM::

ワン・ポイント  
(応用等)

<タイトル> ラクラク給与計算 タイプA

<効用> 面倒な給与の時間計算がなくなりスピードアップ

<業種1> 建設業 <業種2> 一般建築業  
 <業務1> 総務・人事給与 <業務2> 給与計算

会社名	愛知県	機種	VER.				
<仕事・業務の概要> 建設、設計を行っている。				<マイツールでの仕事の流れ> 1. 給与計算 2. 給与明細書発行 (省略)		NO. B-1	-5

☆☆☆ マイツール化以前 ☆☆☆

《仕事の説明》

日給計算で計算している。  
 早朝出勤、深夜勤務、休日出勤などの  
 時間外労働は時間計算。  
 今までは、市販の給与明細を使用して  
 いた。

《問題点》

時間外労働や、遅刻・早退など日給に  
 プラスしたりマイナスしたりする計算  
 が面倒である。  
 時間計算のため手間がかかり、計算ミ  
 スも起きやすい。

《手書き  
の  
帳票》



☆☆☆ マイツール化以後 ☆☆☆

(概要) 変動データ入力後、簡単に給与計算を行う

(効果・感想)

- ・明細が早く作成できるようになった。
- ・時間計算をしなくてもすむようになった。
- ・このまま給与明細としてPFで印刷できるのできれいな明細ができる。

(操作手順)

R:9:  
SIM:::ESC:

(加工前)

[給与明細] 93.12.10 混 L=0057 F=2,12,4,10,10,17,4,17,4,17,17,10,13,17,17,17,13,13,17,13,17,13									
CD	氏名	有給	日給	勤務日数	勤務時間欠勤	時間外(早)	時間外(普)	時間外(夜)	時間外(休)基
1	A	4	6,000	19	208.30		13.15		1,000
2	B	5	5,000	20	176.00	2.00	10.20		1,000
DR:10:1:HRS[C8]=C8:HRS[C10]=C10:HRS[C14]=C14:HRS[C15]=C15: HRS[C16]=C16:HRS[C19]=C19:HRS[C22]=C22:C14+C15=C16: dr:0:1:C4*C5-C4/9*C6-C4/9*C10=C11:C13*C16=C17:C18*C19=C20:C21*C22: C11+C17+C20+C23+C12+C24=C25:C26+C30=/C31:C25-C31=C32: DR:2:1:HMS[C8]=C8:HMS[C10]=C10:HMS[C14]=C14:HMS[C15]=C15: HMS[C16]=C16:HMS[C19]=C19:HMS[C22]=C22: DR:0:1:icm::									
						時間外(早)	時間外(普)	時間外(夜)	時間外(休)基
						2.00	10.20	13.15	1,000
						30.45	30.750	1,000	1,000
						59,000	140,756	4	8
						20,000	64,761	4	8

(加工後)

[給与明細] 93.12.10 混 F=2,12,4,10,10,17,4,17,4,17,17,10,13,17,17,17,13,13,17,13									
CD	氏名	有給	日給	勤務日数	勤務時間欠勤	時間外(早)	時間外(普)	時間外(夜)	時間外(休)基
1	A	4	6,000	19	208.30		13.15		1,000
2	B	5	5,000	20	176.00	2.00	10.20		1,000
DR:10:1:HRS[C8]=C8:HRS[C10]=C10:HRS[C14]=C14:HRS[C15]=C15: HRS[C16]=C16:HRS[C19]=C19:HRS[C22]=C22:C14+C15=C16: dr:0:1:C4*C5-C4/9*C6-C4/9*C10=C11:C13*C16=C17:C18*C19=C20:C21*C22: C11+C17+C20+C23+C12+C24=C25:C26+C30=/C31:C25-C31=C32: DR:2:1:HMS[C8]=C8:HMS[C10]=C10:HMS[C14]=C14:HMS[C15]=C15: HMS[C16]=C16:HMS[C19]=C19:HMS[C22]=C22: DR:0:1:icm::									
						時間外(早)	時間外(普)	時間外(夜)	時間外(休)基
						2.00	10.20	13.15	1,000
						1,000	1,000	1.30	1,000
						4	8	4	8
						4	8	4	8

ワン・ポイント  
(応用等)

☆☆☆ マイツール化以後 ☆☆☆

(概要) 入力した見積明細の集計を行い、印刷する

(効果・感想)

- 一度作った見積書をフロッピーに保存しておけば、またすぐに再利用できる。
- きれいに印刷することができるようになった。
- お客様の評判がいい。

(操作手順)

R:11:  
SIM:::::ESC:  
DL:1,27,57-58:  
(印刷)P: (用紙サイズA4縦)

(加工前)

[見積書] 93.11.05 混 L=0078 C=0100  
御見積書

平成 年 3 月 5 日

ABCDEF G センター 様

下記の通り御見積り申しあげます

○×装飾式会社  
本店 △△県〇〇市松郷78-34  
支店 △△県〇〇市中新井2-15-32  
TEL 0123 (45) 6789  
FAX 0123 (98) 7654

金額 ¥522,828- (内消費税 ¥15,228)

現場名

工事名 カーテン工事

工期

工事概要



御見積書

平成 年 3 月 5 日

(加工後)

F=1,4,1,22,1,6,1,6,1,10,1,10,1

ABCDEF G センター 様

NO.	品名	単位	数量
1	ビ°7(防災)W3300*H2100	枚	6
2	ビ°7(防災)W3300*H2100	枚	6

下記の通り御見積り申しあげます

○×装飾式会社  
本店 △△県〇〇市松郷78-34  
支店 △△県〇〇市中新井2-15-32  
TEL 0123 (45) 6789  
FAX 0123 (98) 7654

金額 ¥522,828- (内消費税 ¥15,228)

現場名

工事名 カーテン工事

工期

工事概要

NO.	品名	単位	数量	単価	金額
1	ビ°7(防災)W3300*H2100	枚	6	22,500	135,000
2	ビ°7(防災)W3300*H2100	枚	6	18,000	108,000

ワン・ポイント  
(応用等)

<タイトル> 手軽な見積書作成 タイプA

<効用> 過去の見積書が再活用でき、再見積もラクラク

<業種1> 建設業 <業種2> 一般建築、内装工事  
<業務1> 営業 <業務2> 見積書作成

会社名 埼玉県 機種 Mr.マイツールⅢ VER. M3.10

<仕事・業務の概要>

一般建築、内装工事業（壁紙、床などの工事）を行っている。

<マイツールでの仕事の流れ>

1. 見積データ入力（省略）
2. 金額、消費税計算

NO. B-1 -6

☆☆☆ マイツール化以前 ☆☆☆

《仕事の説明》

お客様から見積依頼があると、市販されている見積書に手書きで書いて出していた。

《問題点》

手書きの見積では、きれいに作ることができない。

《手書きの帳票》



ワン・ポイント  
(応用等)



**<タイトル> 実行予算管理表の作成-1 日報の入力** タイプB

**<効用> 工事途中で赤字にならないようチェックできた**

**<業種1> 建設業** **<業種2> 住宅建設業**  
**<業務1> 工事管理** **<仕事内容> 実行予算管理**

会社名 長野県 機種 Mr. マイツールVe/40 VER. M3

---

**<仕事・業務の概要>** NO. B-1

住宅、アパート等を設計、建築している。  
 現場に対しての予算が決まっているので、それに対しての  
 項目ごとの消化率、赤字、黒字、残高のチェックを行う。

**<マイツールでの仕事の流れ>**

1. 日報の入力
2. 予算管理表へデータを転記
3. 予算消化率等の計算

-7  
-8  
-9

---

☆☆☆ マイツール化以前 ☆☆☆

**《仕事の説明》**

オフコンでも管理しているのだが、見ることができないデータが決まっており、自由がきかない。

画面上で見ても全体を把握することができず、見たいと思ったら必ずプリントアウトが必要になってしまう。

---

☆☆☆ マイツール化以後 ☆☆☆

**《見えてきた》**

見たいときに見たいデータをすぐに画面で見ることができるようになった。

消化率や増減などのデータも見ることができるようになった。

数字だけでなくグラフ化することもできるので、よりわかりやすくなった。

---

**《効果・感想》**

- ・現場に対しての消化率、増減を見たいときに見ることができる。
- ・赤字にならないようチェックすることができる。

**(概要)**

デザイン画面で工事の日報データを入力する

**(加工前)**

[日報] 93.11.06 混 L=0059 C=0140  
 F=1,6,1,10,1,10,1,20,1,10,1,20,1,6,1,10,1,16,1,20,1

日付	伝票番号	取引コード	取引先名	現場コード	現場名	担当者	工種
040120	1	1	九木材	406014	保育園工事	A田	
040120	2	1	九木材	414011	北村アパート改造	B晴	
040120	[日報入力デザインページ] 93.11.06 混 L=0050 C=0170				ビル新築工事	A田	
040120	P				池ビル新築工事	C幸	
040120	****伝票				宮本新築工事	E本	
040120	日付 C2				安宅増築工事	A田	
040120	伝票番号 C4				池ビル新築工事	C幸	
040120	取引先コード C6				池ビル新築工事	C幸	
040120	取引先名 C8				池ビル新築工事	C幸	
040120	現場コード C10				中一宅増改築工事	B晴	
040120	現場名 C12						

[コード表] 93.11.06 混 L=0077 C=0102  
 F=10,20,10,30,6,10,16

**(加工後)**

取引先NO	取引先名	現場コード	現場名	担当者	工種コード
1	九木材	413001	A丘小学校北校舎新築工事	中野	4101
2	コーポレーション	413002	B丘小学校自然体験広場工事	中野	4102
3	富物産	415003	C丘小学校取付け道路築造工事	中野	4103
4	富物産(特販)	415004	D丘小学校外構附属棟工事	中野	4104
5	マルカ	411005	Eモ青 E倉庫新築工事	C幸	4105
6	林1	411006	Fビル新築工事	C幸	4106
7	木9	414007	G裕信 S工事	B晴	4107
8	北組	414008	Hビル新築工事	B晴	4108
9	信越商	414009	I守一宅増改築工事	B晴	4109
10	協建設	414010	J治、光一宅新築工事	B晴	4110
11	長左官商会	414011	K準宅アパート改造工事	B晴	4111



[日報] 93.12.10 混 L=0059 C=0140  
 F=1,6,1,10,1,10,1,20,1,10,1,20,1,6,1,10,1,16,1,20,1

日付	伝票番号	取引コード	取引先名	現場コード	現場名	担当者	工種コード	工種名	金額
040120	1	1	九木材	406014	保育園工事	A田	4103	木工事	71956
040120	2	1	九木材	414011	北村アパート改造	B晴	4109	電気設備工事	2184
040120	3	1	九木材	406015	ビル新築工事	A田	4101	仮設工事	38625
040120	7	2	コーポレーション	411006	池ビル新築工事	C幸	4103	木工事	8240
040120	8	2	コーポレーション	408018	宮本新築工事	E本	4108	雑工事	772500
040120	9	3	富物産	406012	安宅増築工事	A田	4108	雑工事	412000
040120	10	3	富物産	411006	池ビル新築工事	C幸	4108	雑工事	1214988
040120	11	9	信越商	411006	池ビル新築工事	C幸	4102	基礎工事	188181
040120	12	10	協建設	411006	池ビル新築工事	C幸	4108	雑工事	260000
040120	13	11	長左官商会	414009	中一宅増改築工事	B晴	4102	基礎工事	71000
040120	14	1	九木材	411006	Fビル新築工事	C幸	4108	雑工事	10000

**(操作手順)**

R:13:W:S1:  
 EF:S1:14:15:040120:14:1:411006:4108:  
 10000::?E:

実行予算管理表の作成-2 予算管理表の更新

NO. B-1

(概要)

<マイツールでの仕事の流れ>

日報データの金額を予算管理表に転記する

1. 日報の入力
2. 予算管理表へデータを転記
3. 予算消化率等の計算

-7  
-8  
-9

(効果・感想)

- ・現場に対しての消化率、増減を見たいときに見ることができる。
- ・赤字にならないようチェックすることができる。

(加工前)

[報告書 池ビル新築工事] 93.12.10 混 L=0050 C=0170  
F=1,10,1,16,1,12,1,12,1,12,1,8,1

工種コード	工種名	実行予算	請求額累計	増減	比%
41001	仮設工事	100,000		100,000	0.0
41002	基礎工事	20,000		20,000	0.0
41003	木工事	20,000	8,240	11,760	41.2
41004	屋根板金工事	30,000		30,000	0.0
41005	左官タイル工事	50,000		50,000	0.0
41006	[日報]				
41007	F=1,6,1,10,1,10,1,20,1,10,1,20,1,6,1,10,1,16,1,20,1				

日付	伝票番号	取引コード	取引先名	現場コード	現場名	担当者	工種コード	工種
040120	1	1	九木材	406014	保育園工事	A田	4103	木工
040120	2	1	九木材	414011	北村アパート改造	B晴	4109	電気設備工
040120	3	1	九木材	406015	ビル新築工事	A田	4101	仮設工
040120	7	2	コーポレーション	411006	池ビル新築工事	C幸	4103	木工
040120	8	2	コーポレーション	408018	宮本新築工事	E本	4108	雑工
040120	9	3	富物産	406012	安宅増築工事	A田	4108	雑工
040120	10	3	富物産	411006	池ビル新築工事	C幸	4108	雑工
040120	11	9	信越商	411006	池ビル新築工事	C幸	4102	基礎
040120	12	10	協建設	411006	池ビル新築工事	C幸	4108	雑工
040120	13	11	長左官商会	414009	中一宅増改築工事	B晴	4102	基礎
040120	14	1	九木材	411006	Fビル新築工事	C幸	4108	雑工

(加工後)

LH+L(T-2)

[報告書 池ビル新築工事] 93.12.10 混 L=0050 C=0170  
F=1,10,1,16,1,12,1,12,1,12,1,8,1

工種コード	工種名	実行予算	請求額累計	増減	比%
41001	仮設工事	100,000		100,000	0.0
41002	基礎工事	20,000		20,000	0.0
41003	木工事	20,000	8,240	11,760	41.2
41004	屋根板金工事	30,000		30,000	0.0
41005	左官タイル工事	50,000		50,000	0.0
41006	建具工事	50,000		50,000	0.0
41007	内外装工事	420,000		420,000	0.0
41008	雑工事	5,000,000	1,47	420,000	0.0
41009	電気設備工事	30,000			
41010	給排水衛生工事	500,000			
41011	諸経費	120,000			
	計	6,340,000	1,48		

LH+L(T-2)=/LT,n2:C6-C8=C10:DR:1:1:C8/C6\*100=C1

(操作手順)(引き続き)

R:16:  
UPD::S1:2:16:+:20:8::  
W:S2:

ワン・ポイント  
(応用等)

実行予算管理表の作成-3 予算消化率の計算

NO. B-1

(概要)

<マイツールでの仕事の流れ>

予算管理表の予算消化率を計算し、集計を行う

1. 日報の入力
2. 予算管理表へデータを転記
3. 予算消化率等の計算

-7  
-8  
-9

(効果・感想)

- ・現場に対しての消化率、増減を見たいときに見ることができる。
- ・赤字にならないようチェックすることができる。

(加工前)

[報告書 池ビル新築工事] 93.12.10 混 L=0050 C=0170  
F=1,10,1,16,1,12,1,12,1,12,1,8,1

工種コード	工種名	実行予算	請求額累計	増減	比%
41001	仮設工事	100,000		100,000	0.0
41002	基礎工事	20,000		20,000	0.0
41003	木工事	20,000	8,240	11,760	41.2
41004	屋根板金工事	30,000		30,000	0.0
41005	左官タイル工事	50,000		50,000	0.0
41006	建具工事	50,000		50,000	0.0
41007	内外装工事	420,000		420,000	0.0
41008	雑工事	5,000,000	1,474,988	3,525,012	29.5
41009	電気設備工事	30,000		30,000	0.0
41010	給排水衛生工事	500,000		500,000	0.0
41011	諸経費	120,000		120,000	0.0
	計	6,340,000	1,483,228	4,856,772	23.4

(加工後)

LH+L(T-2)=/LT,n2:C6-C8=C10:DR:1:1:C8/C6\*100=C12:DR:0::ICM::

[報告書 池ビル新築工事] 93.12.10 混 L=0050 C=0170  
F=1,10,1,16,1,12,1,12,1,12,1,8,1

工種コード	工種名	実行予算	請求額累計	増減	比%
41,001	仮設工事	100,000		100,000	0.0
41,002	基礎工事	20,000		20,000	0.0
41,003	木工事	20,000	8,240	11,760	41.2
41,004	屋根板金工事	30,000		30,000	0.0
41,005	左官タイル工事	50,000		50,000	0.0
41,006	建具工事	50,000		50,000	0.0
41,007	内外装工事	420,000		420,000	0.0
41,008	雑工事	5,000,000	1,474,988	3,525,012	29.5
41,009	電気設備工事	30,000			
41,010	給排水衛生工事	500,000			
41,011	諸経費	120,000			
	計	6,340,000			

LH+L(T-2)=/LT,n2:C6-C8=C10:DR:1:1:C8/

(操作手順)(引き続き)

R:S2:  
SIM::::ESC:

ワン・ポイント  
(応用等)

〈タイトル〉 年間請負件数・面積の分析-1 請負件数分析 タイプB

〈効用〉 データのグラフ化で会社の状況が皆に理解された

〈業種1〉 建設業  
 〈業務1〉 経営分析  
 〈業種2〉 住宅建設  
 〈仕事内容〉 売上分析

会社名 長野県 機種 Mr.マイツールVe/40 VER. M3

〈仕事・業務の概要〉

住宅、アパート等を設計、建築している。  
 1年間請け負った件数と面積の過去7年間の推移を見る。

〈マイツールでの仕事の流れ〉

1. 年間請負面積をグラフ化
2. 年間請負件数をグラフ化

NO.  
B-1  
-10  
-11

★★★ マイツール化以前 ★★★

《仕事の説明》

過去7年間のアパートや住宅、その他の請負件数や面積の推移を見たい。

しかし、今までは数字だけしかわからず、実際には把握できていなかった。

★★★ マイツール化以後 ★★★

《見えてきた》

請負の面積をグラフ化することによって、会社の伸び率を知ることができた。

たとえば、住宅面積が落ちていたら、もっと住宅に力を入れた営業活動をしなければならないということが言える。

数字だけでは把握しにくかったものが、良くわかるようになり、現状にあった営業を行うことができる。

《効果・感想》

- ・現状に合わせた営業活動ができるようになる。

(概要)

住宅、アパート、その他の年間の売上面積の推移をグラフ化する

(加工前)

[年間請負面積] 93.12.08 混 L=0050 C=0170  
 F=10,10,10,10,10

	住宅	アパート	その他	総合
61年	3500.52	1800.20	1700.30	7001.02
62年	3601.01	1800.50	1750.20	7151.71
63年	3750.50	2000.90	1760.30	7511.70
元年	3650.56	2400.60	1850.90	7902.06
2年	3860.90	2520.60	1990.10	8371.60
3年	3840.50	2680.20	1800.60	8321.30
4年	3840.40	3000.80	1600.50	8441.70



(加工後)

[年間請負面積] □ 住宅 ■ アパート ○ その他

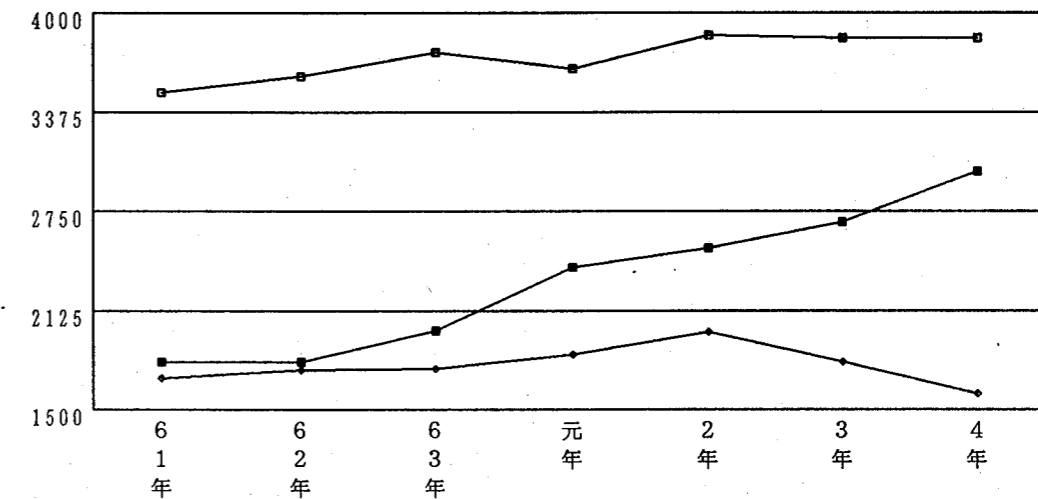

(操作手順)

R:18:  
 G:6::2:2-4:4000:1500::

ワン・ポイント  
(応用等)

5列目を削除して円グラフにすれば、年度ごとの構成比がわかる。

年間請負件数・請負面積の分析-2 請負面積分析

NO.  
B-1  
-10  
-11

(概要)

住宅の年間請負面積の過去7年間の推移をグラフにする

<マイツールでの仕事の流れ>

1. 年間請負面積をグラフ化
2. 年間請負件数をグラフ化

(効果・感想)

・現状に合わせた営業活動ができるようになる。

(加工前)

[年間請負面積] 93.12.08 混 L=0050 C=0170  
F=10,10,10,10,10

	住宅	アパート	その他	総合
61年	3500.52	1800.20	1700.30	7001.02
62年	3601.01	1800.50	1750.20	7151.71
63年	3750.50	2000.90	1760.30	7511.70
元年	3650.56	2400.60	1850.90	7902.06
2年	3860.90	2520.60	1990.10	8371.60
3年	3840.50	2680.20	1800.60	8321.30
4年	3840.40	3000.80	1600.50	8441.70



(加工後)

[住宅面積]

■住宅

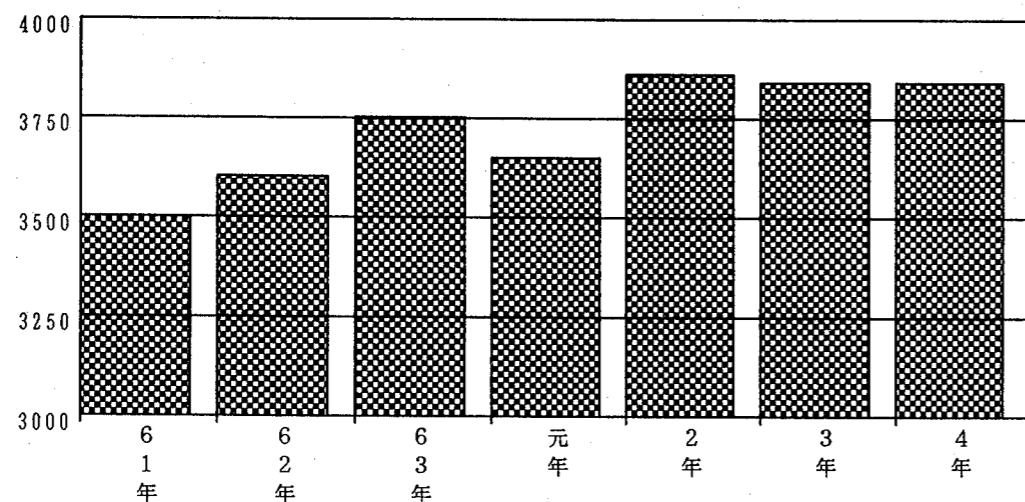

(操作手順)(引き続き)

G:5:住宅面積:2:2:4000:3000::



<タイトル> 目的別の顧客検索・宛名印刷 タイプA

<効用> 何日もかかっていた宛名書きがごく短時間でできた

<業種1> 建設業 <業務1> 営業・顧客管理 <業種2> 一般建築業 <業務2> 宛名印刷

会社名 長野県 機種 Mr.マイトールVe/40 VER. M3

<仕事・業務の概要>  
住宅、アパートを設計、建築している。  
顧客が約1100件ほどあり、年賀状等の宛名書き、カレンダーの配布などの作業がある。

<マイツールでの仕事の流れ>  
1. 顧客の検索  
2. 宛名印刷  
NO. B-1 -12

☆☆☆ マイツール化以前 ☆☆☆

《仕事の説明》

郵便物を出すときは、いつも手書きで宛名を書いていた。  
年賀状を出すお客様や、カレンダーを配るお客様などの管理・検索もしなければならぬ。

《問題点》

手書きで宛名を書くのは、とても時間がかかる。  
年賀状、カレンダー、チラシを配るお客様をチェックするのに時間がかかる。

《手書きの帳票》



☆☆☆ マイツール化以後 ☆☆☆

(概要)

顧客名簿からカレンダーを配るお客様を検索し、宛名を印刷する

(効果・感想)

宛名書きに何日もかかっていたが大変だったのが、短時間でできるようになった。

(操作手順)

R:20:  
SH::C12=\*:\*:::  
PF:21:::PF:

(加工前)

[顧客名簿] 93.11.05 混 L=0078 C=0100  
F=1,6,1,14,1,42,1,14,1,7,1,10,1

シイ	氏名	住所	TEL	〒	備考
ヨダ	依田	A 長野市高田259	12-3456	380	初カ
ヨネラ	米村	B 長野市長野23	23-4567	380	カ
ワカサ	若槻	C 長野市若穂1234	34-5648	381	初カ
ワカヤシ	若林	D 長野市若月456	56-7890	381-11	ネ
ワカハシ	渡辺	F 長野市中野	67-8901	381	カ
ヨダ	依田 [デザイン]		93.11.05 混 L=0050 C=0170		初カ
ヨネラ	米村 &		* 2		カ
ワカサ	若槻	〒#1,10			初カ
ワカヤシ	若林	#1,6			ネ
ワカハシ	渡辺	#1,4			カ

(加工後)

↓

〒380	長野市高田259	依田 A 様	〒380	長野市長野23	米村 B 様
〒381	長野市中野	渡辺 E 様	〒380	長野市高田259	依田 A 様
〒380	長野市長野23	米村 B 様	〒381	長野市中野	渡辺 E 様









<タイトル> 現場台帳の作成-1 現場台帳入力 タイプA

<効用> 計算が大変だった現場台帳がミスなく見やすく

<業種1> 建設業 <業種2> 一般建築業  
 <業務1> 工事管理 <業務2> 現場台帳作成

会社名 長野県 機種 Mr.マイツールIVe VER. M3

<仕事・業務の概要>

建築全般。

<マイツールでの仕事の流れ>

1. 現場台帳の入力(省略)
2. 合計計算
3. 現場台帳を印刷

NO.  
B-1  
-16  
-17

☆☆☆ マイツール化以前 ☆☆☆

《仕事の説明》

現場台帳を手書きで作成していた。  
各経費の計算も手計算で行っていた。

《問題点》

計算がたいへんで、計算間違いがあった。  
手書きで作成していると時間がかかってしまう。

《手書きの帳票》

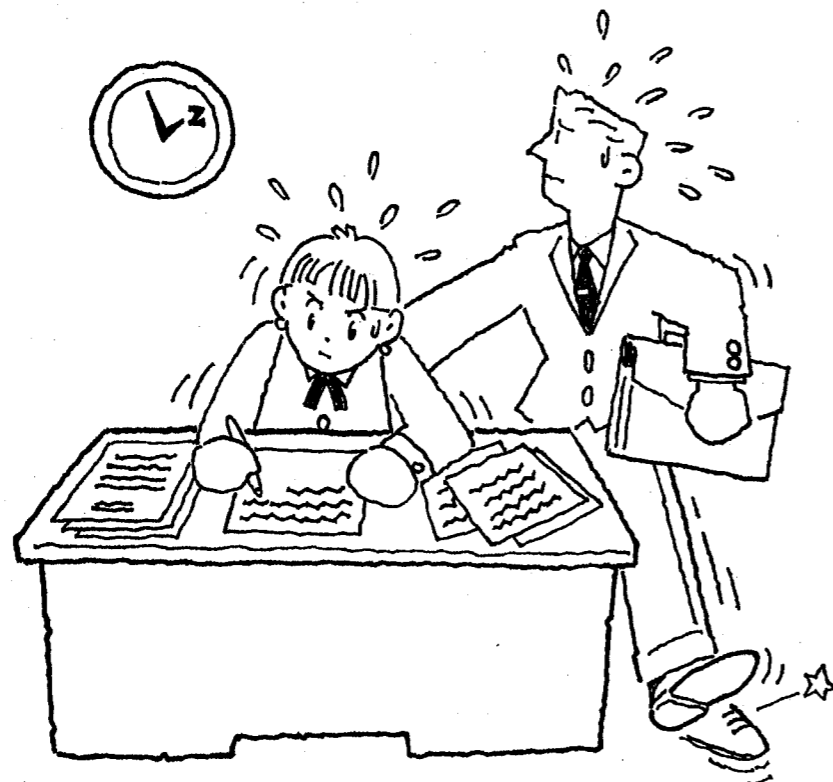

☆☆☆ マイツール化以後 ☆☆☆

(概要)

現場台帳から合計計算を行う

(効果・感想)

- ・作成時間が大幅に短縮された。
- ・計算違いがなくなった。
- ・見やすい台帳ができるようになった。

(操作手順)

R:26:  
SIM:::ESC:  
W:S1:

(加工前)

[現場工事台帳] 93.12.08 混 L=0050 C=0170  
F=1.6.1.6.1.16.1.6.1.4.1.44.1.10.1.9.1.9.1.9.1.8.1.8.1

月.日	コード	機種名	金額	時間	摘要	小計	材料費	労務費	外注費	燃料費	運搬費
10.19	1-4	0.05BH	1,188	4							
10.19				1							
10.19	21-2	人工	2,500	8							
10.20				1							
10.20	1-4	0.05BH	1,188	4							
10.20				1							
10.20				1							
10.20	21-2	人工	2,500	16							
10.21				1							
10.21	1-4	0.05BH	1,188	4							
10.21	21-2	人工	2,500	16							
10.21				1							
10.21				1							
10.21				1							
10.22				1							
10.22	1-4	0.05BH	1,188	4							
10.22	21-2	人工	2,500	9							
10.26				1							
10.26	21-2	人工	2,500	8							
合計											

DR:0:1:C8+C10=C14:  
LH+L(T-2)=/LT.14:

(加工後)

[現場工事台帳] 93.12.08 混 L=0050 C=0170  
F=1.6.1.6.1.16.1.6.1.4.1.44.1.10.1.9.1.9.1.9.1.8.1.8.1

月.日	コード	機種名	金額	時間	摘要	小計	材料費	労務費	外注費	燃料費	運搬費
10.19	1-4	0.05BH	1,188	4		4,752					
10.19				1		0					
10.19	21-2	人工	2,500	8		20,000					
10.20				1		0					
10.20	1-4	0.05BH	1,188	4		4,752					
10.20				1		0					
10.20				1		0					
10.20	21-2	人工	2,500	16		40,000					
10.21				1		0					
10.21	1-4	0.05BH	1,188	4		4,752					
10.21	21-2	人工	2,500	16		40,000					
10.21				1		0					
10.21				1		0					
10.21				1		0					
10.22				1		0					
10.22	1-4	0.05BH	1,188	4		4,752					
10.22	21-2	人工	2,500	9		22,500					
10.26				1		0					
10.26	21-2	人工	2,500	8		20,000					
合計						161,508					

DR:0:1:C8+C10=C14:  
LH+L(T-2)=/LT.14:

ワン・ポイント  
(応用等)

現場台帳の作成-2 現場台帳印刷

(概要)

各諸経費が計算された現場台帳をPFで印刷する

<マイツールでの仕事の流れ>

1. 現場台帳の入力
2. 各経費を計算
3. 現場台帳を印刷

NO.  
B-1  
-16  
-17

(効果・感想)

- ・作成時間が大幅に短縮された。
- ・計算違いがなくなった。
- ・見やすい台帳ができるようになった。

(加工前)

[現場工事台帳] 93.12.08 混 L=0050 C=0170  
F=1.6.1.6.1.16.1.6.1.4.1.44.1.10.1.9.1.9.1.9.1.8.1.8.1

月.日	コード	機種名	金額	時間	摘要	小計	材料費	労務費	外注費	燃料費	運搬費
10.19	1-4	0.05BH	1,188	4		4,752					
10.19				1		0					
10.19	21-2	人工	2,500	8		20,000					
10.20				1		0					
10.20	1-4	0.05BH	1,188	4		4,752					
10.20				1		0					
10.20				1							
10.20	21-2	人工	2,500	16							
10.21				1							
10.21	1-4	0.05BH	1,188	4							
10.21	21-2	人工	2,500	16							
10.21				1							
10.21				1							
10.22				1							
10.22	1-4	0.05BH	1,188	4							
10.22	21-2	人工	2,500	9							
10.26											

[工事台帳 93.12.08] 混 L=0050 C=0170  
F=1.6.1.40.1.10.1.10.1.10.1.8.1.8.1.10.1

月日	適 用	材料費	労務費	外注費	燃料費	運搬費	合 計
#1.2	#1.12	#1.16	#1.18	#1.20	#1.22	#1.24	#1.14
#2.2	#2.12	#2.16	#2.18	#2.20	#2.22	#2.24	#2.14
#3.2	#3.12	#3.16	#3.18	#3.20	#3.22	#3.24	#3.14
#4.2	#4.12	#4.16	#4.18	#4.20	#4.22	#4.24	#4.14
#5.2	#5.12	#5.16	#5.18	#5.20	#5.22	#5.24	#5.14
#6.2	#6.12	#6.16	#6.18	#6.20	#6.22	#6.24	#6.14
#7.2	#7.12	#7.16	#7.18	#7.20	#7.22	#7.24	#7.14
#8.2	#8.12	#8.16	#8.18	#8.20	#8.22	#8.24	#8.14
#9.2	#9.12	#9.16	#9.18	#9.20	#9.22	#9.24	#9.14

(加工後)

月日	適 用	材料費	労務費	外注費	燃料費	運搬費	合 計
10.19							4,752
10.19							0
10.19							20,000
10.20							0
10.20							4,752
10.20							0
10.20							0
10.20							0
10.21							
10.21							
10.21							
10.21							

(操作手順) (引き続き)

R: S1:  
PF: 27:::

ワン・ポイント  
(応用等)



<タイトル> 作業日報による得意先管理-1 作業日報の入力 タイプB

<効用> 作業日報の集計で得意先別の重用度が見えてきた

<業種1> 建設業 <業種2> 一般建築業  
<業務1> 工事管理 <仕事内容> 工事台帳

会社名 静岡県 機種 PS5530-SJ4 VER.

<仕事・業務の概要>

建築一般、宅地建物取引業。

<マイツールでの仕事の流れ>

1. 作業日報の入力
2. 現場別経費集計
3. 取引先別経費集計
4. グラフ化

NO. B-1  
-18  
-19  
-20

★★★ マイツール化以前 ★★★

《仕事の説明》

マイツール導入前は、工事台帳、仕入帳の2種類の帳簿を手書きで使用していた。

集計作業などに時間がかかり、支払の管理が大変だった。

★★★ マイツール化以後 ★★★

《見えてきた》

2種類の帳簿を一つにまとめたため、管理しやすくなった。

計算ミスがなくなり、作業時間も大幅に短縮された。

取引先別支払額をグラフ化することによって、重要度などが一目でわかるようになった。

《効果・感想》

今までは計算をするのに電卓を使っていたが、マイツールを使うと簡単に正確に計算ができるのでとても助かっている。

(概要)

コード入力した作業日報に、支払先、現場名をコード表から入力する

(加工前)

[日報(10.31-11.20)] 93.11.04 混 L=0051 C=0166  
F=1,6,1,6,1,2,25,1,2,25,1,25,1,11,1,11,1,11,1,11,1,12,1

月/日	支払日	支払先	現場名	摘要	材料	外注費	消費税	経費	合計
911031	911031	+	72	大工工事		8,000	0		
911031	911031	+	72	+		192,000	0		
911031	911031	+	72	+					
911030	911114	+	71	[取引先コード表] F=3,25			93,12,10	混	
911025	911120	+	71	現場名					
911024	911120	+	71	所有権					
911028	911120	+	74	71 ★藤飯金工業株式会社					
911025	911120	+	74	72 (株)荒▲電設					
911025	911120	+	74	73 浅Iハウス工業(株)					
911025	911120	+	74	74 赤口▲▲▲▲▲▲▲▲▲▲					
911025	911120	+	71	75 [お客様コード表] F=3,25			93,12,10	混	
911025	911120	+	71	71					
911025	911120	+	71	72					
911025	911120	+	71	73					
911020	911120	+	71	74					
911030	911120	+	71	75					
911030	911120	+	71	76					
911029	911120	+	71	77					
911029	911120	+	71	78					
911029	911120	+	71	79					
911029	911120	+	71	80					
911030	911120	+	71	81					
911004	911120	+	71	82					
911004	911120	+	71	83					
910910	911120	+	71	84					
911025	911120	+	71	85					
911025	911120	+	71	86					
911025	911120	+	71	87					
911025	911120	+	71	88					
911025	911120	+	71	89					
911025	911120	+	71	90					
911025	911120	+	71	91					
911025	911120	+	71	92					
911025	911120	+	71	93					
911025	911120	+	71	94					
911025	911120	+	71	95					
911025	911120	+	71	96					
911025	911120	+	71	97					
911025	911120	+	71	98					
911025	911120	+	71	99					
911025	911120	+	71	100					

(加工後)

[日報(10.31-11.20)] 93.11.04 混 L=0051 C=0166  
F=1,6,1,6,1,2,25,1,2,25,1,25,1,11,1,11,1,11,1,11,1,12,1

月/日	支払日	支払先	現場名	摘要	材料	外注費	消費税	経費	合計
911031	911031	+	72	大工工事		8,000	0		8,000
911031	911031	+	72	柴Y屋		192,000	0		192,000
911031	911031	+	72	タカセイ食品		32,000	0		32,000
911030	911114	+	71	H建設設備		1,710,000	0		1,710,000
911025	911120	+	71	(株)月レッカー		40,000	1,200		41,200
911024	911120	+	71	(有)ミナース		47,840	0		47,840
911028	911120	+	74	奈◎司法書士		356,830	0		356,830
911028	911120	+	74	奈◎司法書士		6,870	0		6,870
911025	911120	+	71	(有)▽橋自動車				217,558	217,558
911025	911120	+	71	(株)ヤマ△		1,269,289	38,078		1,307,367
911025	911120	+	71	(株)ヤマ△		149,009	4,470		153,479
911025	911120	+	71	(有)△沢工務店			69,000	2,070	71,070
911025	911120	+	71	(株)口沢金物店		8,300	249		8,549
911025	911120	+	71	(株)口沢金物店		366	10		376
911020	911120	+	71	(株)大▽給食				33,800	33,800
911030	911120	+	71	(有)岡▲溶接所		1,170,000	35,100		1,205,100
911030	911120	+	71	(有)岡▲溶接所		1,500,000	45,000		1,545,000
911029	911120	+	71	S本工業		866,790	26,000		892,790
911029	911120	+	71	S本工業		399,350	11,980		411,330
911029	911120	+	71	S本工業		10,000			10,000
911029	911120	+	71	S本工業		45,000	1,350		46,350
911030	911120	+	71	(有)藤口本興産		27,400	822		28,222
911004	911120	+	71	F田屋内装店		887,560	26,620		914,180
911004	911120	+	71	F田屋内装店		26,710	800		27,510
910910	911120	+	72	F田屋内装店		189,365	5,680		195,045
911025	911120	+	71	F田屋内装店					
911025	911120	+	71	滝M塗装店					
911025	911120	+	71	滝M塗装店					

(操作手順)

R:29:  
UPD:1:30:9:1:R:2:10::  
UPD:1:31:6:1:R:2:7::  
SIM:::ESC:  
W:S1:

ワン・ポイント (応用等) コード表からのデータの inputs は、ファンクションキーに登録してあるので、手軽に使用できる。

得意先管理-2 現場別経費集計		NO. B-1
(概要)	<マイツールでの仕事の流れ>	
現場ごとにかかった費用を集計して、その工事にかかった費用を調べる (例)現場名=竹下製作所	1. 作業日報の入力 2. 現場別経費集計 3. 取引先別経費集計 4. グラフ化	-18 -19 -20

(効果・感想)  
 ・今までは計算をするのに電卓を使っていたが、マイツールを使うと簡単に正確に計算ができるのでとても助かっている。

(加工前)

[日報(10.31-11.20)] 93.11.04 混 L=0051 C=0166  
 F=1,6,1,6,1,2,25,1,2,25,1,11,1,11,1,11,1,11,1,12,1

月/日	支払日	支払先	現場名	摘要	材料	外注費	消費税	経費	合計
911031	911031	◆下大工	A本邸増築工事	大工工事		8,000	0		8,000
911031	911031	◆下大工	栄Y屋	大工工事		192,000	0		192,000
911031	911031	◆下大工	タカセイ食品	大工工事		32,000	0		32,000
911030	911114	H遠設備	T下製作所	配管工事		1,710,000	0		1,710,000
911025	911120	(株)◇月レッカー	黒☆弘美邸	レッカー工事		40,000	1,200		41,200
911024	911120	(有)■ミナス	黒☆弘美邸	白あり防塵施工		47,840	0		47,840
911028	911120	奈◎司法書士	E山邸	所有権移転,根抵当権設定		356,830	0		356,830
911028	911120	奈◎司法書士	E山邸	源泉		6,870	0		6,870
911025	911120	(有)▽橋自動車	黒☆弘美邸	ガソリン代				217,558	217,558
911025	911120	(株)ヤマ△	黒☆弘美邸	9.25-10.25	1,269,289		38,078		1,307,367
911025	911120	(株)ヤマ△	黒☆弘美邸	木材代金	149,009		4,470		153,479
911025	911120	(有)◇沢工務店	T下製作所	レールコンクリート工事		69,000	2,070		71,070
911025	911120	(株)口沢金物店	T下製作所	ラックス	8,300		249		8,549
911025	911120	(株)口沢金物店	黒☆弘美邸	ナット	366		10		376
911020	911120	(株)大▽給食	T下製作所					33,800	33,800
911030	911120	(有)岡◆溶接所	T下製作所	中二階鉄骨工事		1,170,000	35,100		1,205,100
911030	911120	(有)岡◆溶接所	●●保全センター	鉄骨工事内金		1,500,000	45,000		1,545,000
911029	911120	S本工業	黒☆弘美邸	基礎工事		866,790	26,000		892,790
911029	911120	S本工業	黒☆弘美邸	増加工事		399,350	11,980		411,330
911029	911120	S本工業	黒☆弘美邸	ポンベ台コンクリ仕上		10,000			10,000
						45,000	1,350		46,350

(加工後)

[日報(10.31-11.20)] 93.12.10 混 L=0051 C=0166  
 F=1,6,1,6,1,2,25,1,2,25,1,11,1,11,1,11,1,11,1,12,1

月/日	支払日	支払先	現場名	摘要	材料	外注費
911025	911120	滝M塗装店	T下製作所	鉄骨錆塗り、手摺、階段等		98,490
911025	911120	(有)◇沢工務店	T下製作所	レールコンクリート工事		69,000
911025	911120	(株)口沢金物店	T下製作所	ラックス	8,300	
911025	911120	滝M塗装店	T下製作所	鉄板セラファイト塗り		44,400
911029	911120	S本工業	T下製作所	ポンベ台コンクリ仕上		10,000
911030	911114	H遠設備	T下製作所	配管工事		1,710,000
911030	911120	(有)岡◆溶接所	T下製作所	中二階鉄骨工事		1,170,000
合計					8,300	3,101,895

(操作手順)(引き続き)  
 SH::C10=T下製作所:::  
 S::2:3:::  
 TL:L,N2-4:  
 DRL:T:

ワン・ポイント  
(応用等)

得意先管理-3 取引先別経費集計		NO. B-1
(概要)	<マイツールでの仕事の流れ>	
取引先別の支払額の集計を行い、グラフ化して取引先別の比率を比較する	1. 作業日報の入力 2. 現場別経費集計 3. 取引先別経費集計 4. グラフ化	-18 -19 -20

(効果・感想)  
 ・今までは計算をするのに電卓を使っていたが、マイツールを使うと簡単に正確に計算ができるのでとても助かっている。

(加工前)

[日報(10.31-11.20)] 93.12.10 混 L=0051 C=0166  
 F=1,6,1,6,1,2,25,1,2,25,1,11,1,11,1,11,1,11,1,12,1

月/日	支払日	支払先	現場名	摘要
911025	911120	滝M塗装店	T下製作所	鉄骨錆塗り、手摺、階段等
911025	911120	(有)◇沢工務店	T下製作所	レールコンクリート工事
911025	911120	(株)口沢金物店	T下製作所	ラックス
911025	911120	滝M塗装店	T下製作所	鉄板セラファイト塗り
911029	911120	S本工業	T下製作所	ポンベ台コンクリ仕上
911030	911114	H遠設備	T下製作所	配管工事
911030	911120	(有)岡◆溶接所	T下製作所	中二階鉄骨工事
合計				

(加工後)

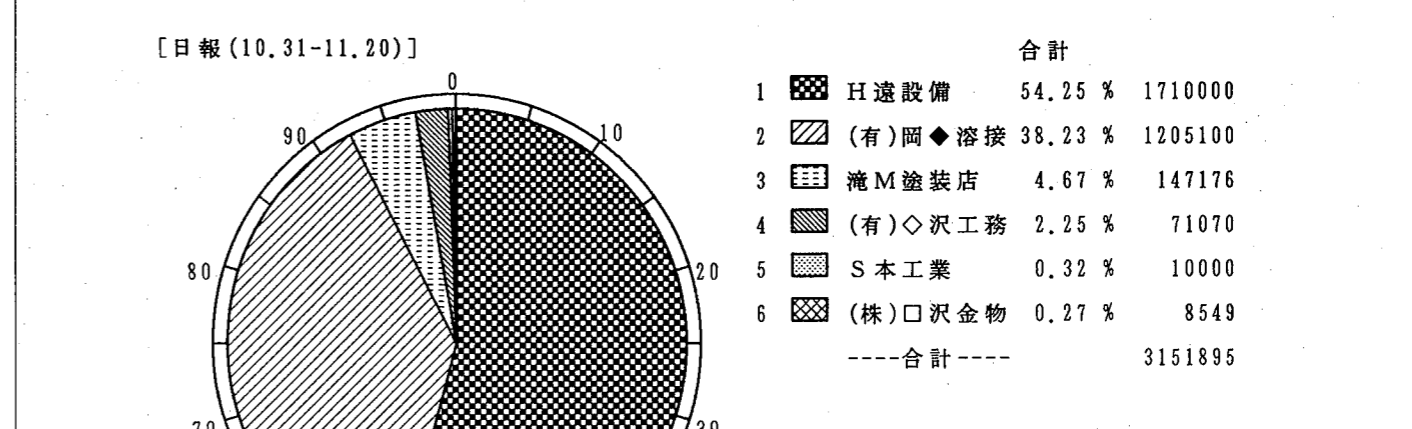

(操作手順)(引き続き)  
 DL:T:  
 TM::7::1:22::  
 DL:T:  
 S::2:4:::  
 G::::

ワン・ポイント  
(応用等)



<タイトル> 工事原価集計-1 請負工事台帳の作成 タイプA

<効用> 原価集計表からいろいろな集計がとれた

<業務1> 建築管理 <業務2> 住宅建設 原価集計

会社名 徳島県 (有) エムズ 機種 Mr. マイツールVe/40 VER. M4.00

<仕事-業務の概要>

住宅の建設を主として行っている。

<マイツールでの仕事の流れ>

- 1. 原価集計表の作成 (省略)
2. 請負工事台帳の作成
3. 外注先元帳の作成
4. 仕入先元帳の作成

NO. B-1 -21 -22 -23

☆☆☆ マイツール化以前 ☆☆☆

《仕事の説明》

工事ごとに原価の集計を行う。
マイツール導入前は、手書きの台帳に記入し、計算も手計算で行っていた。

《問題点》

転記作業がたいへんである。
電卓での計算に時間がかかる。

《手書きの帳票》

請負工事台帳

Table with columns for 工事番号 NO., 発注者, 工事名, 工事箇所, 日付, 項目, 金額, 摘要. Includes a summary row for 合計.

工事原価計算書

Table with columns for 日付, 品名, 数量, 単価, 材料費, 労務費, 外注費, 現場経費, 計. Includes a summary row for 合計.

☆☆☆ マイツール化以後 ☆☆☆

(概要) 原価集計表を加工して請負工事台帳を作成する

(効果-感想)

- 計算、転記作業がなくなり、時間短縮ができて楽になった。
データを分けずにどんどん入力できるので簡単である。
一つの表から色々な集計が作れるので便利。

(操作手順)

R:90:
S:4:1:::
TC:4:::1,26-34:S1:
RC:S1-S2:1:
CT:請負工事台帳:

(※拡張モードで実行して下さい)

(加工前)

[原価集計表] 98.12.09 混 L=0120 C=0194
F=1.5.1.10.1.2.1.3.1.12.1.3.1.14.1.3.1.42.1.7.1.4.1.11.1.12.1.12.1.12.1

Table with columns for 月日, 現場名, NO, 工種, 会社名, 品名, 数量, 単価, 単価 (1), 材料費 (2), 外注費 (3), 労務費 (4), 経費, 合計. Shows detailed material and labor costs.

(加工後)

[請負工事台帳] 98.12.13 混 L=0120 C=0194
F=1.5.1.10.1.2.1.3.1.12.1.3.1.14.1.3.1.42.1.7.1.4.1.11.1.12.1.12.1.12.1

Table with columns for 月日, 現場名, NO, 工種, 会社名, 品名, 数量, 単価, 単価 (1), 材料費 (2), 外注費 (3), 労務費 (4), 経費, 合計. Shows the processed data for the contract account.

ワン・ポイント (応用等)

工事原価集計-2 外注先元帳の作成

NO. B-1

(概要)

原価計算表を集計して、外注先元帳を作成する

<マイツールでの仕事の流れ>

- 1. 原価集計表の作成 (省略)
- 2. 請負工事台帳の作成
- 3. 外注先元帳の作成
- 4. 仕入先元帳の作成

-21  
-22  
-23

(効果・感想)

- ・計算、転記作業がなくなり、時間短縮ができて楽になった。
- ・データを分けずにどんどん入力できるので簡単である。
- ・一つの表から色々な集計が作れるので便利。

(加工前)

[請負工事台帳] 93.12.13 混 L=0120 C=0194  
F=1.5.1.10.1.2.1.3.1.12.1.3.1.14.1.3.1.42.1.7.1.4.1.11.1.12.1.12.1.12.1.12.1

月日	現場名	NO	工種	会社名	品名	数量	単位	単価	(1) 材料費	(2) 外注費	(3) 労務費	(4) 経費	合計
41126	佐藤邸	1 02	土工	中山	砂	0.2	m	950	190				190
41026	佐藤邸	2 02	土工	宮本木材	砕石 40x40x2000	3	本	750	2,250				2,250
41025	佐藤邸	2 01	仮設工事	倉庫	残土処理 (土)	0.3	車	15,000		4,500			4,500
41025	佐藤邸	2 01	仮設工事	倉庫	倉庫	80	m	600					48,000
41026	佐藤邸	1 03	土工	長江商店	108x108角半磁器タイル SO-36 片面・二方	1	枚	75	75				75
41025	佐藤邸	2 01	仮設工事	沢木水道	沢木水道	14.2	m	1,200		17,040			17,040
41104	森下院	2 06	鉄骨工事	島本板金	島本板金	150.0	m	2,000			300,000		300,000
41126	佐藤邸	1 02	土工	中山	セメント	2	袋	600	1,200				1,200
41025	佐藤邸	2 01	仮設工事	天羽ガラス	天羽ガラス	-2	m	500		-1,000			-1,000
41026	佐藤邸	3 02	土工	沢木水道	沢木水道	-50	m	20.35		3,745	300,000		372,255
41110	山本邸	1 02	土工	中山	ビス N-60	20	本	5	100				190
41110	山本邸	1 03	土工	中山	ハラス	4	袋	200	800				800
41102	倉庫	1 05	鉄骨工事	倉庫	傘足 5インチ	2	組	530	1,060				1,060
41104	森下院	2 06	鉄骨工事	天羽ガラス	天羽ガラス	25.6	m	4,500		115,200			115,200
41026	佐藤邸	1 01	仮設工事	倉庫	枕	6	m	1,500.4		9,002			9,002
41026	佐藤邸	1 05	鉄骨工事	倉庫	108x108角半磁器タイル SO-36 片面	10	枚	32	320				320
41102	倉庫	1 06	鉄骨工事	天羽ガラス	天羽ガラス	40	m	20	800				800
41110	山本邸	1 05	鉄骨工事	長江商店	赤レンガ (1級)	55.6	袋	200	11,120				11,120
41026	佐藤邸	1 05	鉄骨工事	倉庫	砂	0.1	t	20.35	2				2
41026	佐藤邸	1 01	仮設工事	倉庫	杉 胴縁 18x45x4000	3	本	20	60				60
41107	森下院	2 03	土工	長江商店	U字溝 U-150x150x600	7	個	1,200	8,400		-1,017		138,247
41206	森下院	2 02	土工	長江商店	UB-INAX 1400X1800タイプ	1.0	式	350,000	350,000				350,000
41104	森下院	2 06	鉄骨工事	島本板金	島本板金	250.3	m	3,000	750,900				750,900
41107	森下院	1 03	土工	宮本木材	砕石 105x210x3000	5	丁	450.2	2,251				2,251
41120	倉庫	1 02	土工	沢木水道	沢木水道	120.0	枚	85	10,200				10,200
41026	佐藤邸	1 05	鉄骨工事	倉庫	ブロックA 10cm	1	本	6,000	6,000				6,000
41026	佐藤邸	1 05	鉄骨工事	倉庫	杉 胴縁 4000	1	本	20	1,400				1,400
41026	佐藤邸	1 05	鉄骨工事	倉庫	108x108角半磁器タイル	70	枚	500	35,000				35,000
41026	佐藤邸	1 02	土工	長江商店	赤レンガ (1級)	170	枚	500	85,000				85,000
41120	倉庫	1 02	土工	天羽ガラス	THクリア5kg	1.0	個	900	900				900
41026	佐藤邸	1 05	鉄骨工事	倉庫	石綿 5インチ	1	個	80	80				80
41102	倉庫	1 05	鉄骨工事	倉庫	ガスボンベ 3入	1	個	480	480				480
41026	佐藤邸	1 02	土工	長江商店	108x108角半磁器タイル SO-3 片面	22	枚	200	4,400				4,400
41105	倉庫	1 06	鉄骨工事	中山	ブロックB 10cm	70	枚	85	5,950				5,950
41102	倉庫	1 06	鉄骨工事	中山	ステンレス物干し竿 3.8m	2	本	820	1,640				1,640
	合計							416,050	446,110	1,293,040	298,983		2,038,133

(加工後)

[外注先元帳] 93.12.13 混 L=0120 C=0194  
F=1.5.1.10.1.2.1.3.1.12.1.3.1.14.1.3.1.42.1.7.1.4.1.11.1.12.1

月日	現場名	NO	工種	会社名	品名	数量	単位	単価	(2) 外注費
41025	佐藤邸	2 01	仮設工事	倉庫	残土処理 (土)	0.3	m	600	48,000
41025	佐藤邸	2 02	土工	倉庫	倉庫	80	m	15,000	4,500
41025	佐藤邸	2 01	仮設工事	沢木水道	沢木水道	14.2	m	1,200	52,500
41206	森下院	2 02	土工	長江商店	UB-INAX 1400X1800タイプ	1.0	式	350,000	17,040
41107	森下院	2 03	土工	長江商店	U字溝 U-150x150x600	7	個	1,200	350,000
41025	佐藤邸	2 01	仮設工事	天羽ガラス	天羽ガラス	-2	m	500	8,400
41104	山本邸	2 06	鉄骨工事	天羽ガラス	天羽ガラス	25.6	m	4,500	-1,000
41104	森下院	2 06	鉄骨工事	島本板金	島本板金	250.3	m	3,000	115,200
	合計							750,900	1,293,040

(操作手順) (引き続き)

R : 90 :  
 SH : : C6 = 2 : : :  
 S : : 14 : 1 : : :  
 TC : : 14 : : : 1, 28 : :  
 DC : 26 - 27, 30 - T :  
 CT : 外注先元帳 :

ワン・ポイント (応用等)

工事原価集計-3 仕入先元帳の作成

NO. B-1

(概要)

原価集計表から、仕入先元帳を作成する

<マイツールでの仕事の流れ>

- 1. 原価集計表の作成 (省略)
- 2. 請負工事台帳の作成
- 3. 外注先元帳の作成
- 4. 仕入先元帳の作成

-21  
-22  
-23

(効果・感想)

- ・計算、転記作業がなくなり、時間短縮ができて楽になった。
- ・データを分けずにどんどん入力できるので簡単である。
- ・一つの表から色々な集計が作れるので便利。

(加工前)

[外注先元帳] 93.12.13 混 L=0120 C=0194  
F=1.5.1.10.1.2.1.3.1.12.1.3.1.14.1.3.1.42.1.7.1.4.1.11.1.12.1

月日	現場名	NO	工種	会社名	品名	数量	単位	単価	(2) 外注費
41025	佐藤邸	2 01	仮設工事	倉庫	残土処理 (土)	0.3	m	600	48,000
41025	佐藤邸	2 02	土工	倉庫	倉庫	80	m	15,000	4,500
41025	佐藤邸	2 01	仮設工事	沢木水道	沢木水道	14.2	m	1,200	52,500
41206	森下院	2 02	土工	長江商店	UB-INAX 1400X1800タイプ	1.0	式	350,000	17,040
41107	森下院	2 03	土工	長江商店	U字溝 U-150x150x600	7	個	1,200	350,000
41025	佐藤邸	2 01	仮設工事	天羽ガラス	天羽ガラス	-2	m	500	8,400
41104	山本邸	2 06	鉄骨工事	天羽ガラス	天羽ガラス	25.6	m	4,500	-1,000
41104	森下院	2 06	鉄骨工事	島本板金	島本板金	250.3	m	3,000	115,200
	合計							750,900	1,293,040

(加工後)

[仕入先元帳] 93.12.13 混 L=0120 C=0194  
F=1.5.1.10.1.2.1.3.1.12.1.3.1.14.1.3.1.42.1.7.1.4.1.11.1.12.1

月日	現場名	NO	工種	会社名	品名	数量	単位	単価	(1) 材料費
41107	森下院	1 03	土工	宮本木材	砕石 105x210x3000	5	丁	450.2	2,251
41026	佐藤邸	1 03	土工	宮本木材	砕石 40x40x2000	3	本	750	2,250
41102	山本邸	1 05	鉄骨工事	倉庫	傘足 5インチ	2	組	530	1,060
41026	佐藤邸	1 01	仮設工事	倉庫	杉 胴縁 18x45x4000	3	本	20	60
41026	佐藤邸	1 01	仮設工事	倉庫	ガスボンベ 3入	1	個	480	480
41026	佐藤邸	1 05	鉄骨工事	倉庫	杉 胴縁 4000	1	本	6,000	6,000
41026	佐藤邸	1 05	鉄骨工事	倉庫	108x108角半磁器タイル	10	枚	20	1,400
41026	佐藤邸	1 05	鉄骨工事	倉庫	108x108角半磁器タイル SO-36 片面	10	枚	32	320
41026	佐藤邸	1 01	仮設工事	倉庫	枕	6	本	1,500.4	9,002
41026	佐藤邸	1 03	土工	沢木水道	沢木水道	60	m	5,000	18,122
41120	倉庫	1 02	土工	沢木水道	沢木水道	120.0	枚	85	10,200
41120	倉庫	1 02	土工	倉庫	ブロックA 10cm	1	本	6,000	6,000
41126	佐藤邸	1 02	土工	倉庫	セメント	2	袋	600	1,200
41110	山本邸	1 02	土工	中山	ビス N-60	20	本	5	100
41126	佐藤邸	1 02	土工	中山	砂	0.2	m	950	190
41102	倉庫	1 06	鉄骨工事	倉庫	ステンレス物干し竿 3.8m	2	本	820	1,640
41119	山本邸	1 03	土工	倉庫	ハラス	4	袋	200	800
41105	倉庫	1 06	鉄骨工事	倉庫	ブロックB 10cm	70	枚	85	5,950
41026	佐藤邸	1 02	土工	長江商店	赤レンガ (1級)	170	枚	500	85,000
41110	山本邸	1 03	土工	長江商店	赤レンガ (1級)	55.6	袋	200	11,120
41026	佐藤邸	1 03	土工	長江商店	108x108角半磁器タイル SO-36 片面・二方	1	枚	75	75
41026	佐藤邸	1 02	土工	倉庫	108x108角半磁器タイル SO-3 片面	22	枚	200	4,400
41026	佐藤邸	1 03	土工	倉庫	108x108角半磁器タイル SO-3 片面	22	枚	200	4,400
41026	佐藤邸	1 05	鉄骨工事	倉庫	砂	0.1	t	20.35	2
41026	佐藤邸	1 05	鉄骨工事	倉庫	石綿 5インチ	1	個	80	80
41102	倉庫	1 06	鉄骨工事	倉庫	ガスボンベ 3入	1	個	480	480
41126	佐藤邸	1 02	土工	天羽ガラス	THクリア5kg	1.0	個	900	900
	合計							416,050	446,110

(操作手順) (引き続き)

R : 90 :  
 SH : : C6 = 1 : : :  
 S : : 14 : 1 : : :  
 TC : : 14 : : : 1, 26 : :  
 DC : 28 - T :  
 CT : 仕入先元帳 :

ワン・ポイント (応用等)

☆☆☆ マイツール化以後 ☆☆☆

(概要)

顧客名簿のデータをDMの宛名用ラベルに印刷する

(効果・感想)

- ・仕事が早く終わるようになった。
- ・手書きしなくても良いので楽である。

(操作手順)

R:34:  
PF:35:::PFF:

(加工前)

[顧客名簿] 93.12.08 混 L=0050 C=0170  
F=1,4,1,6,1,28,1,20,1,20,1

ユ-ト*	〒	住所	氏名
0001	123-12	三重県島郡磯辺町	浅野 昌江
0002	111	神奈川県泰野市	荒川 康弘
0003	144	山口県徳山市新宮町	荒木 一男
0004	165	山形県南陽市三間町123-12	(有)ミカド商事
0005	159-85	福岡県南区若久5丁目2-13	(株)東京建材
0006	246-22	広島県福山市御門町	(有)広島薬品製造
0007	123-12	山口県防府市牟礼上今宿	西 健康器具販売
0008	123-12	東京都大田区山王 [宛て名ラベル デザイン]	93.12.08 混 L=0050 C=0170
0009	456-01	大阪府大阪市天王寺区 &	* 2
0010	222	京都府京都市右京区12 〒#1, 4	
0011	123-56	東京都江戸川区西小岩	
0012	123-48	千葉県習志野市東習志野 #1, 6L	

(加工後)

#1, 10L 様

↓

&E

〒123-12 三重県島郡磯辺町 浅野 昌江 様

〒111 神奈川県泰野市 荒川 康弘 様

〒144 山口県徳山市新宮町

〒165 山形県南陽市三間町123-12

ワン・ポイント (応用等)

<タイトル> 顧客名簿から宛名ラベルを印刷

タイプA

<効用> マイツールで宛名印字も楽になった

<業種1> 建設業 <業務1> 営業・顧客管理 <業種2> 一般建築業 <業務2> DM発行

会社名 佐賀県 機種 Mr.マイツールXIIc/40 VER. M4.00

<仕事・業務の概要>

一般建築物の設計、施工を行っている。

<マイツールでの仕事の流れ>

1. 顧客名簿の作成 (省略)
2. DMの宛名印刷

NO. B-1 -24

☆☆☆ マイツール化以前 ☆☆☆

《仕事の説明》

すべて手書きで行っていた。

《問題点》

DMの発行数が多いときなどは、時間がかかってしまいたいへんである。せつかく住所データがマイツールに入っているのだから、利用しない手はない。

《手書きの帳票》

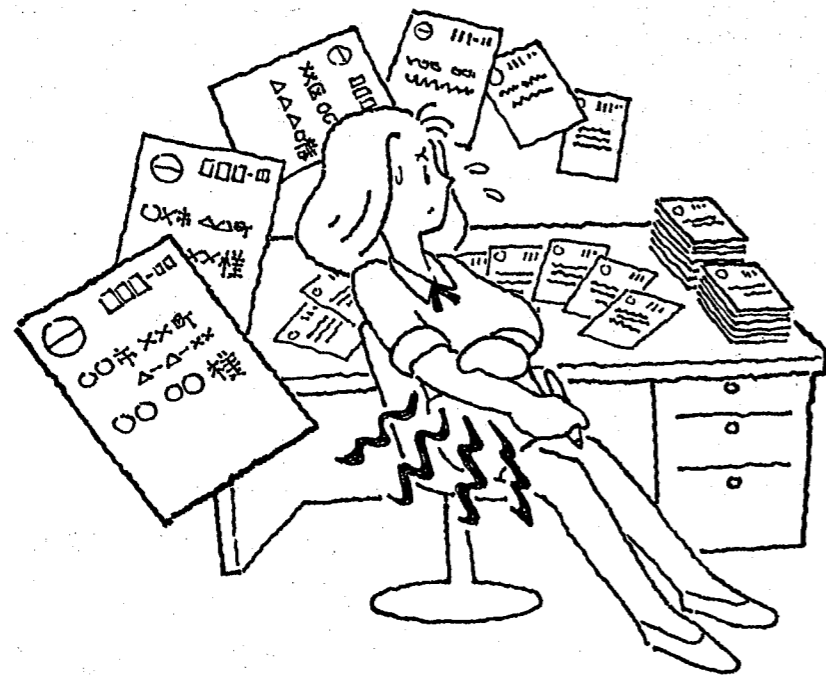

ワン・ポイント (応用等)

☆☆☆ マイツール化以後 ☆☆☆

(概要)

日給集計商のデータを給与明細表へ転記する

(効果・感想)

- ・マイツールを使うことにより時間の短縮がはかられ、他の新しい仕事ができるようになった。
- ・明細書も見やすくなり、社員の評判も上々である。
- ・社員一人ひとりの状況もすぐわかり、分析にも役立っている。

(操作手順)

R: 40 :  
UPD: : 41:2:8:R:16:4:R:18:6:R:22:10:R:26:12::  
W: S 1 :

(加工前)

[給与明細表] 93.12.10 混 L=0108 C=0196  
F=1,10,1,5,1,10,1,10,1,8,1,8,1,8,1,10,1,10,1,12,1,8,1,8,1,8,1,8,1,10,1,12,1,14,1

氏名	日数	日給合計	基本給	夏期手当	残業手当	通勤手当	世話役手当	管理手当	支給額合計	厚生年金	健康保険
大庭健作			500,000			5,000	10,000	20,000		3,200	9,000
石丸洋介			250,000			5,000				3,200	9,000
姉本幸樹						4,000				3,200	8,000
野中泰隆						4,000				3,200	8,000
早田博文						4,000				3,200	8,000
久保田強						4,000				3,200	8,000
福富弘樹						4,000				3,200	8,000
藤岡 誠						4,000				3,200	8,000
中山 亨						4,000				3,200	8,000
馬場一郎						4,000				3,200	8,000
野田武文						4,000				3,200	8,000
谷口安江						4,000				3,200	8,000
江口健作						4,000				3,200	8,000
山崎公平						4,000				3,200	8,000
野口泰隆						4,000				3,200	8,000
荒川武辞						4,000				3,200	8,000
富崎優子						4,000				3,200	8,000
田中国安						4,000				3,200	8,000

[作業日報集計表] 93.12.10 混 L=0075 C=0106  
F=1,4,1,2,1,2,1,10,1,12,1,5,1,5,1,5,1,10,1,4,1,8,1,5,1,8,1,10,1

月日	曜	氏名	現場名	始業	終業	日	給	夏期	夏期手当	残業	残業手
		久保田強				7.4	59,200	6	5040	0	
		姉本幸樹				9.9	89,100	7	6860	0	
		早田博文				7.4	59,200	3	1950	1	
		中山 亨				9.8	83,300	6	5880	1.5	
		藤岡 誠				10.9	0	5	0	0.5	
		馬場一郎				1.0	7,500	1	650	0.0	
		福富弘樹				4.8	28,800	3	1950	0.0	
		野中泰隆				8.9	106,800	6	3240	0.0	
		総計				60.1	433,900	37	25570	3.0	

DR: 0:1:  
C6+C8+C10+C12+C14+C16+C18=C20  
C22+C24+C26+C28+C30+C32=C34:  
C20-C34=C36:

(加工後)

dr: 0:1:C16\*C18=C18:C20\*C22=C22:C24\*C26=C26:C18+C22+C26=C28: icm::

[給与明細表] 93.12.10 混 L=0108 C=0196  
F=1,10,1,5,1,10,1,10,1,8,1,8,1,8,1,10,1,10,1,12,1,8,1,8,1,8,1,8,1,10,1,12,1,14,1

氏名	日数	日給合計	基本給	夏期手当	残業手当	通勤手当	世話役手当	管理手当	支給額合計	厚生年金	健康保険	雇用保険	所得税	出不足
大庭健作			500,000			5,000	10,000	20,000		3,200	9,000	6,000		
石丸洋介			250,000			5,000				3,200	9,000	6,000		
姉本幸樹	9.9	89,100		6860		4,000				3,200	8,000	6,000		
野中泰隆	8.9	106,800		3240		4,000				3,200	8,000	5,000		
早田博文	7.4	59,200		1950		4,000				3,200	8,000	5,000		
久保田強	7.4	59,200		5040		4,000				3,200	8,000	5,000		
福富弘樹	4.8	28,800		1950		4,000				3,200	8,000	5,000		
藤岡 誠	10.9	0	200,000	0		3,200	4,500	5,000		3,200	8,000	5,000		
中山 亨	9.8	83,300		5880		3,500				3,200	8,000	5,000		
馬場一郎	1.0	7,500		650		3,500				3,200	8,000	5,000		
野田武文						3,500				3,200	8,000	5,000		
谷口安江						3,500				3,200	8,000	5,000		
江口健作						4,000				3,200	8,000	5,000		
山崎公平			400,000			5,000	8,000	5,000		3,200	8,000	5,000		
野口泰隆			280,000			5,000	5,000	5,000		3,200	8,000	5,000		
荒川武辞			420,000			5,000	5,000	6,000		3,200	8,000	5,000		
富崎優子			180,000			5,200	4,000			3,200	8,000	5,000		
田中国安						5,000				3,200	8,000	5,000		

DR: 0:1:  
C6+C8+C10+C12+C14+C16+C18=C20  
C22+C24+C26+C28+C30+C32=C34:  
C20-C34=C36:

ワン・ポイント  
(応用等)

<タイトル> 給与計算と明細書印刷-1 明細表の作成 タイプA

<効用> 明細書が見やすくなり一人一人の状況もすぐわかる

<業種1> 建設業 <業務1> 総務・人事給与 <業種2> 道路工事業 <業務2> 給与計算

会社名 佐賀県 野中建設(株) 機種 Mr.マイツールIIIe VER.

<仕事・業務の概要>

建設会社の事務所。  
社員に作業日報の管理、給与処理を行っている。

<マイツールでの仕事の流れ>

1. 日給集計表から明細表へデータ転記
2. 支給額の計算
3. 明細書印刷

NO.  
B-1  
-28  
-29  
-30

☆☆☆ マイツール化以前 ☆☆☆

《仕事の説明》

作業日報から一人ひとりの給与計算を  
電卓で行い、明細書を手書きで作成し  
ていた。

《問題点》

給与計算も明細書も手作業で行って  
いるため、時間がかかってしまう。  
計算を間違ったり、日報のつけ加えが  
あった場合に、非常に手間がかかる。

《手書き  
の  
帳票》



### 給与計算と明細書印刷-2 支給額計算

(概要)

給与明細表を計算して支給額を求める

<マイツールでの仕事の流れ>

1. 日給集計表から明細表へデータ転記
2. 支給額の計算
3. 明細書印刷

NO. B-1  
-25  
-26  
-27

(効果・感想)

- ・マイツールを使うことにより時間の短縮がはかられ、他の新しい仕事ができるようになった。
- ・明細書も見やすくなり、社員の評判も上々である。
- ・社員一人ひとりの状況もすぐにわかり、分析にも役立っている。

(加工前)

[給与明細表] 93.12.10 混 L=0108 C=0196  
F=1.10.1.5.1.10.1.10.1.8.1.8.1.8.1.10.1.10.1.12.1.8.1.8.1.8.1.8.1.10.1.12.1.14.1

氏名	日数	日給合計	基本給	夏期手当	残業手当	通勤手当	世帯役手当	管理手当	支給額合計	厚生年金	健康保険	雇用保険	所得税	出不足
大庭健作			500,000			5,000	10,000	20,000		3,200	9,000	6,000		
石丸洋介			250,000			5,000				3,200	9,000	6,000		
姉本幸樹	9.9	89,100		6860		4,000				3,200	8,000	6,000		
野中泰隆	8.9	106,800		3240		4,000				3,200	8,000	5,000		
早田博文	7.4	59,200		1950		4,000				3,200	8,000	5,000		
久保田強	7.4	59,200		5040		4,000				3,200	8,000	5,000		
福富弘樹	4.8	28,800		1950		4,000				3,200	8,000	5,000		
藤岡 誠	10.9	0	200,000	0		3,200	4,500	5,000		3,200	8,000	5,000		
中山 亨	9.8	83,300		5880		3,500				3,200	8,000	5,000		
馬場一郎	1.0	7,500		650		3,500				3,200	8,000	5,000		
野田武文						3,500				3,200	8,000	5,000		
谷口安江						3,500				3,200	8,000	5,000		
江口健作						4,000				3,200	8,000	5,000		
山崎公平			400,000			5,000	8,000	5,000		3,200	8,000	5,000		
野口泰隆			280,000			5,000	5,000	5,000		3,200	8,000	5,000		
荒川武祥			420,000			5,000	5,000	6,000		3,200	8,000	5,000		
富崎優子			180,000			5,200	4,000			3,200	8,000	5,000		
田中国安						5,000				3,200	8,000	5,000		

(加工後)

DR:0:1:  
C6+C8+C10+C12+C14+C16+C18=C20:  
C22+C24+C26+C28+C30+C32=C34:  
C20-C34=C36:

[給与明細表] 93.12.10 混 L=0108 C=0196  
F=1.10.1.5.1.10.1.10.1.8.1.8.1.8.1.10.1.10.1.12.1.8.1.8.1.8.1.8.1.10.1.12.1.14.1

氏名	日数	日給合計	基本給	夏期手当	残業手当	通勤手当	世帯役手当	管理手当	支給額合計	厚生年金	健康保険	雇用保険	所得税	出不足	控除額合計	差引支給額
大庭健作			500,000			5,000	10,000	20,000	535,000	3,200	9,000	6,000			18,200	516,800
石丸洋介			250,000			5,000			255,000	3,200	9,000	6,000			18,200	236,800
姉本幸樹	9.9	89,100		6860		4,000			99,960	3,200	8,000	6,000			17,200	82,760
野中泰隆	8.9	106,800		3240		4,000			114,040	3,200	8,000	5,000			16,200	97,840
早田博文	7.4	59,200		1950		4,000			65,150	3,200	8,000	5,000			16,200	48,950
久保田強	7.4	59,200		5040		4,000			68,240	3,200	8,000	5,000			16,200	52,040
福富弘樹	4.8	28,800		1950		4,000			34,750	3,200	8,000	5,000			16,200	18,550
藤岡 誠	10.9	0	200,000	0		3,200	4,500	5,000	212,700	3,200	8,000	5,000			16,200	196,500
中山 亨	9.8	83,300		5880		3,500			92,680	3,200	8,000	5,000			16,200	76,480
馬場一郎	1.0	7,500		650		3,500			11,650	3,200	8,000	5,000			16,200	-4,550
野田武文						3,500			3,500	3,200	8,000	5,000			16,200	-12,700
谷口安江						3,500			3,500	3,200	8,000	5,000			16,200	-12,700
江口健作						4,000			4,000	3,200	8,000	5,000			16,200	-12,200
山崎公平			400,000			5,000	8,000	5,000	418,000	3,200	8,000	5,000			16,200	401,800
野口泰隆			280,000			5,000	5,000	5,000	295,000	3,200	8,000	5,000			16,200	278,800
荒川武祥			420,000			5,000	5,000	6,000	436,000	3,200	8,000	5,000			16,200	419,800
富崎優子			180,000			5,200	4,000		189,200	3,200	8,000	5,000			16,200	173,000
田中国安						5,000			5,000	3,200	8,000	5,000			16,200	-11,200

DR:0:1:  
C6+C8+C10+C12+C14+C16+C18=C20:  
C22+C24+C26+C28+C30+C32=C34:  
C20-C34=C36:

(操作手順)(引き続き)  
SIM:::ESC:  
W:S2:

### 給与計算と明細書印刷-3 明細書印刷

(概要)

給与明細表のデータを明細書に印刷する

<マイツールでの仕事の流れ>

1. 日給集計表から明細表へデータ転記
2. 支給額の計算
3. 明細書印刷

NO. B-1  
-25  
-26  
-27

(効果・感想)

- ・マイツールを使うことにより時間の短縮がはかられ、他の新しい仕事ができるようになった。
- ・明細書も見やすくなり、社員の評判も上々である。
- ・社員一人ひとりの状況もすぐにわかり、分析にも役立っている。

(加工前)

[給与明細表] 93.12.10 混 L=0108 C=0196  
F=1.10.1.5.1.10.1.10.1.8.1.8.1.8.1.10.1.10.1.12.1.8.1.8.1.8.1.8.1.10.1.12.1.14.1

氏名	日数	日給合計	基本給	夏期手当	残業手当	通勤手当	世帯役手当	管理手当	支給額合計	厚生年金	健康保険	雇用保険	所得税	出不足
大庭健作			500,000			5,000	10,000	20,000	535,000	3,200	9,000	6,000		
石丸洋介			250,000			5,000			255,000	3,200	9,000	6,000		
姉本幸樹	9.9	89,100		6860		4,000			99,960	3,200	8,000	6,000		
野中泰隆	8.9	106,800		3240		4,000			114,040	3,200	8,000	5,000		
早田博文	7.4	59,200		1950		4,000			65,150	3,200	8,000	5,000		
久保田強	7.4	59,200		5040		4,000			68,240	3,200	8,000	5,000		
福富弘樹	4.8	28,800		1950		4,000			34,750	3,200	8,000	5,000		
藤岡 誠	10.9	0	200,000	0		3,200	4,500	5,000	212,700	3,200	8,000	5,000		
中山 亨	9.8	83,300		5880		3,500			92,680	3,200	8,000	5,000		
馬場一郎	1.0	7,500		650		3,500			11,650	3,200	8,000	5,000		
野田武文						3,500			3,500	3,200	8,000	5,000		
谷口安江						3,500			3,500	3,200	8,000	5,000		
江口健作						4,000			4,000	3,200	8,000	5,000		
山崎公平			400,000			5,000	8,000	5,000	418,000	3,200	8,000	5,000		
野口泰隆			280,000			5,000	5,000	5,000	295,000	3,200	8,000	5,000		
荒川武祥			420,000			5,000	5,000	6,000	436,000	3,200	8,000	5,000		
富崎優子			180,000			5,200	4,000		189,200	3,200	8,000	5,000		
田中国安						5,000			5,000	3,200	8,000	5,000		

(加工後)

DR:0:1:  
C6+C8+C10+C12+C14+C16+C18=C20:  
C22+C24+C26+C28+C30+C32=C34:  
C20-C34=C36:

[給与明細表] 93.12.10 混 L=0108 C=0196  
F=1.10.1.5.1.10.1.10.1.8.1.8.1.8.1.10.1.10.1.12.1.8.1.8.1.8.1.8.1.10.1.12.1.14.1

氏名	日数	日給合計	基本給	夏期手当	残業手当	通勤手当	世帯役手当	管理手当	支給額合計	厚生年金	健康保険	雇用保険	所得税	出不足	控除額合計	差引支給額
大庭健作			500,000			5,000	10,000	20,000	535,000	3,200	9,000	6,000			18,200	516,800
石丸洋介			250,000			5,000			255,000	3,200	9,000	6,000			18,200	236,800
姉本幸樹	9.9	89,100		6860		4,000			99,960	3,200	8,000	6,000			17,200	82,760
野中泰隆	8.9	106,800		3240		4,000			114,040	3,200	8,000	5,000			16,200	97,840
早田博文	7.4	59,200		1950		4,000			65,150	3,200	8,000	5,000			16,200	48,950
久保田強	7.4	59,200		5040		4,000			68,240	3,200	8,000	5,000			16,200	52,040
福富弘樹	4.8	28,800		1950		4,000			34,750	3,200	8,000	5,000			16,200	18,550
藤岡 誠	10.9	0	200,000	0		3,200	4,500	5,000	212,700	3,200	8,000	5,000			16,200	196,500
中山 亨	9.8	83,300		5880		3,500			92,680	3,200	8,000	5,000			16,200	76,480
馬場一郎	1.0	7,500		650		3,500			11,650	3,200	8,000	5,000			16,200	-4,550
野田武文						3,500			3,500	3,200	8,000	5,000			16,200	-12,700
谷口安江						3,500			3,500	3,200	8,000	5,000			16,200	-12,700
江口健作						4,000			4,000	3,200	8,000	5,000			16,200	-12,200
山崎公平			400,000			5,000	8,000	5,000	418,000	3,200	8,000	5,000			16,200	401,800
野口泰隆			280,000			5,000	5,000	5,000	295,000	3,200	8,000	5,000			16,200	278,800
荒川武祥			420,000			5,000	5,000	6,000	436,000	3,200	8,000	5,000			16,200	419,800
富崎優子			180,000			5,200	4,000		189,200	3,200	8,000	5,000			16,200	173,000
田中国安						5,000			5,000	3,200	8,000	5,000			16,200	-11,200

DR:0:1:  
C6+C8+C10+C12+C14+C16+C18=C20:  
C22+C24+C26+C28+C30+C32=C34:  
C20-C34=C36:

(操作手順)(引き続き)  
PF:42:::

<タイトル> 作業日報で給与の集計-1 日報入力 タイプA

<効用> 作業日報からの転記・集計で時間短縮が図れた

<業務1> 建設業 総務・人事給与 <業務2> 道路工事業 給与計算

会社名 佐賀県 野中建設(株) 機種 Mr.マイツールⅢe VER.

<仕事・業務の概要>

建設会社の事務所。  
社員に作業日報の管理、給与処理を行っている。

<マイツールでの仕事の流れ>

1. 作業日報のコード入力(省略)
2. コード表から転記
3. 日給計算
4. 個人別月給集計

NO.  
B-1  
-28  
-29  
-30

☆☆☆ マイツール化以前 ☆☆☆

《仕事の説明》

作業日報から一人ひとりの給与計算を  
電卓で行い、明細書を手書きで作成し  
ていた。

《問題点》

給与計算も明細書も手作業で行って  
いるため、時間がかかってしまう。  
計算を間違ったり、日報のつけ加えが  
あった場合に、非常に手間がかかる。

《手書き  
の  
帳票》



☆☆☆ マイツール化以後 ☆☆☆

(概要)

コード入力した作業日報に、コード表からデータを転記する

(効果・感想)

- ・マイツールを使うことにより**時間の短縮**がはかられ、他の新しい仕事ができるようになった。
- ・**明細書も見やすくなり**、社員の評判も上々である。
- ・**社員一人ひとりの状況もすぐにはわかり**、分析にも役立っている。

(操作手順)

R:37:  
UPD:::38:6:2:R:4:8:R:8:18:R:10:22:R:12:26::  
W:S1:

(加工前)

[作業日報] 93.12.10 混 L=0075 C=0106  
F=1.4.1.2.1.2.1.10.1.12.1.5.1.5.1.5.1.10.1.4.1.8.1.5.1.8.1.10.1

月日	曜	キ	氏名	現場名	始業	終業	日	日給	夏期	夏期手当	残業	残業手当	日給合計
0801	土	3		功一道路	8.00	17.30	1				0		
0801	土	5		佐賀事務所	8.00	17.00	1		0		0		
0801	土	6		功一道路	8.00	17.30	1		1		0		
0801	土	8		功一道路	[コード表] 93.12.10 混 L=0050 C=0170								
0801	土	9		功一道路	F=1.4.1.10.1.8.1.8.1.4.1.5.1								
0803	月	4		功一道路									
0803	月	8		功一道路									
0803	月	6		功一道路									
0803	月	9		功一道路									
0803	月	7		功一道路									
0803	月	3		功一道路									
0803	月	5		佐賀事務所									
0804	火	8		技術研修会									
0804	火	5		資材倉庫									
0804	火	9		資材倉庫									
0805	水	8		技術研修会									
0806	木	4		功一道路									

コード	氏名	月給	日給	夏期	残業
1	大庭健作	500,000			
2	石丸洋介	250,000			
3	姉本幸樹		9,000	980	1,500
4	野中泰隆		12,000	540	1,500
5	早田博文		8,000	650	1,400
6	久保田強		8,000	840	1,200
7	福富弘樹		6,000	650	1,200
8	藤岡 誠	200,000			1,200
9	中山 亨		8,500	980	1,300
10	馬場一郎		7,500	650	1,100
11	野田武文		6,000	430	1,100
12			6,000	561	1,000

(加工後)

[作業日報] 93.12.10 混 L=0075 C=0106  
F=1.4.1.2.1.2.1.10.1.12.1.5.1.5.1.5.1.10.1.4.1.8.1.5.1.8.1.10.1

月日	曜	キ	氏名	現場名	始業	終業	日	日給	夏期	夏期手当	残業	残業手当	日給合計
0801	土	3	姉本幸樹	功一道路	8.00	17.30	1	9,000	1	980	0	1,500	
0801	土	5	早田博文	佐賀事務所	8.00	17.00	1	8,000	0	650	0	1,400	
0801	土	6	久保田強	功一道路	8.00	17.30	1	8,000	1	840	0	1,200	
0801	土	8	藤岡 誠	功一道路	8.00	17.30	1		1		0	1,200	
0801	土	9	中山 亨	功一道路	8.00	17.30	1	8,500	1	980	0	1,300	
0803	月	4	野中泰隆	功一道路	8.00	17.00	1	12,000	0	540	0	1,500	
0803	月	8	藤岡 誠	功一道路	8.00	17.00	1		0		0	1,200	
0803	月	6	久保田強	功一道路	8.00	17.00	1	8,000	0	840	0	1,200	
0803	月	9	中山 亨	功一道路	8.00	17.00	1	8,500	0	980	0	1,300	
0803	月	7	福富弘樹	功一道路	8.00	17.00	1	6,000	0	650	0	1,200	
0803	月	3	姉本幸樹	功一道路	8.00	17.00	1	9,000	0	980	0	1,500	
0803	月	5	早田博文	佐賀事務所	8.00	17.00	1	8,000	0	650	0	1,400	
								8,000	0	650	0	1,200	
									0	650	0	1,400	



作業日報で給与の集計-2 日給計算		NO. B-1
(概要)	<マイツールでの仕事の流れ>	
作業日報の日ごとの日給を計算する	1. 作業日報のコード入力	-28
	2. コード表から転記	-29
	3. 日給計算	-30
	4. 個人別月給集計	

(効果・感想)

- ・マイツールを使うことにより時間の短縮がはかられ、他の新しい仕事ができるようになった。
- ・明細書も見やすくなり、社員の評判も上々である。
- ・社員一人ひとりの状況もすぐにわかり、分析にも役立っている。

(加工前)

[作業日報] 93.12.10 混 L=0075 C=0106  
F=1,4,1,2,1,2,1,10,1,12,1,5,1,5,1,5,1,10,1,4,1,8,1,5,1,8,1,10,1

月日	曜	キ	氏名	現場名	始業	終業	日	日給	夏期	夏期手当	残業	残業手当	日給合計
0801	土	3	姉本幸樹	功一道路	8.00	17.30	1	9,000	1	980	0	1,500	
0801	土	5	早田博文	佐賀事務所	8.00	17.00	1	8,000	0	650	0	1,400	
0801	土	6	久保田強	功一道路	8.00	17.30	1	8,000	1	840	0	1,200	
0801	土	8	藤岡 誠	功一道路	8.00	17.30	1	0	1	0	0	1,200	
0801	土	9	中山 亨	功一道路	8.00	17.30	1	8,500	1	980	0	1,300	
0803	月	4	野中泰隆	功一道路	8.00	17.00	1	12,000	0	540	0	1,500	
0803	月	8	藤岡 誠	功一道路	8.00	17.00	1	0	0	0	0	1,200	
0803	月	6	久保田強	功一道路	8.00	17.00	1	8,000	0	840	0	1,200	
0803	月	9	中山 亨	功一道路	8.00	17.00	1	8,500	0	980	0	1,300	
0803	月	7	福富弘樹	功一道路	8.00	17.00	1	6,000	0	650	0	1,200	
0803	月	3	姉本幸樹	功一道路	8.00	17.00	1	9,000	0	980	0	1,500	
0803	月	5	早田博文	佐賀事務所	8.00	17.00	1	8,000	0	650	0	1,400	
0803	月	8	藤岡 誠	功一道路	8.00	17.00	1	0	0	0	0	1,200	

(加工後)

[作業日報] 93.12.10 混 L=0075 C=0106  
F=1,4,1,2,1,2,1,10,1,12,1,5,1,5,1,5,1,10,1,4,1,8,1,5,1,8,1,10,1

月日	曜	キ	氏名	現場名	始業	終業	日	日給	夏期	夏期手当	残業	残業手当	日給合計
0801	土	3	姉本幸樹	功一道路	8.00	17.30	1	9,000	1	980	0	0	9,980
0801	土	5	早田博文	佐賀事務所	8.00	17.00	1	8,000	0	0	0	0	8,000
0801	土	6	久保田強	功一道路	8.00	17.30	1	8,000	1	840	0	0	8,840
0801	土	8	藤岡 誠	功一道路	8.00	17.30	1	0	1	0	0	0	0
0801	土	9	中山 亨	功一道路	8.00	17.30	1	8,500	1	980	0	0	9,480
0803	月	4	野中泰隆	功一道路	8.00	17.00	1	12,000	0	0	0	0	12,000
0803	月	8	藤岡 誠	功一道路	8.00	17.00	1	0	0	0	0	0	0
0803	月	6	久保田強	功一道路	8.00	17.00	1	8,000	0	0	0	0	8,000
0803	月	9	中山 亨	功一道路	8.00	17.00	1	8,500	0	0	0	0	8,500
0803	月	7	福富弘樹	功一道路	8.00	17.00	1	6,000	0	0	0	0	6,000
0803	月	3	姉本幸樹	功一道路	8.00	17.00	1	9,000	0	0	0	0	9,000
0803	月	5	早田博文	佐賀事務所	8.00	17.00	1	8,000	0	0	0	0	8,000
0804	火	8	藤岡 誠	技術研修会	8.00	17.00	1	0	0	0	0	0	0
0804	火	5	早田博文	資材倉庫	8.00	16.00	0.9	7,200	0	0	0	0	7,200
0804	火	9	中山 亨	資材倉庫	8.00	16.00	0.9	7,650	0	0	0	0	7,650
0804	火	8	藤岡 誠	技術研修会	8.00	17.00	1	0	0	0	0	0	0

(操作手順)(引き続き)  
S:SIM:::ESC:  
W:S2:

作業日報で給与の集計-3 個人別集計		NO. B-1
(概要)	<マイツールでの仕事の流れ>	
一ヶ月分の日給を個人別に集計する	1. 作業日報のコード入力	-28
	2. コード表から転記	-29
	3. 日給計算	-30
	4. 個人別月給集計	

(効果・感想)

- ・マイツールを使うことにより時間の短縮がはかられ、他の新しい仕事ができるようになった。
- ・明細書も見やすくなり、社員の評判も上々である。
- ・社員一人ひとりの状況もすぐにわかり、分析にも役立っている。

(加工前)

[作業日報] 93.12.10 混 L=0075 C=0106  
F=1,4,1,2,1,2,1,10,1,12,1,5,1,5,1,5,1,10,1,4,1,8,1,5,1,8,1,10,1

月日	曜	キ	氏名	現場名	始業	終業	日	日給	夏期	夏期手当	残業	残業手当	日給合計
0801	土	3	姉本幸樹	功一道路	8.00	17.30	1	9,000	1	980	0	0	9,980
0801	土	5	早田博文	佐賀事務所	8.00	17.00	1	8,000	0	0	0	0	8,000
0801	土	6	久保田強	功一道路	8.00	17.30	1	8,000	1	840	0	0	8,840
0801	土	8	藤岡 誠	功一道路	8.00	17.30	1	0	1	0	0	0	0
0801	土	9	中山 亨	功一道路	8.00	17.30	1	8,500	1	980	0	0	9,480
0803	月	4	野中泰隆	功一道路	8.00	17.00	1	12,000	0	0	0	0	12,000
0803	月	8	藤岡 誠	功一道路	8.00	17.00	1	0	0	0	0	0	0
0803	月	6	久保田強	功一道路	8.00	17.00	1	8,000	0	0	0	0	8,000
0803	月	9	中山 亨	功一道路	8.00	17.00	1	8,500	0	0	0	0	8,500
0803	月	7	福富弘樹	功一道路	8.00	17.00	1	6,000	0	0	0	0	6,000
0803	月	3	姉本幸樹	功一道路	8.00	17.00	1	9,000	0	0	0	0	9,000
0803	月	5	早田博文	佐賀事務所	8.00	17.00	1	8,000	0	0	0	0	8,000
0804	火	8	藤岡 誠	技術研修会	8.00	17.00	1	0	0	0	0	0	0
0804	火	5	早田博文	資材倉庫	8.00	16.00	0.9	7,200	0	0	0	0	7,200
0804	火	9	中山 亨	資材倉庫	8.00	16.00	0.9	7,650	0	0	0	0	7,650
0804	火	8	藤岡 誠	技術研修会	8.00	17.00	1	0	0	0	0	0	0

(加工後)

[作業日報] 93.12.10 混 L=0075 C=0106  
F=1,4,1,2,1,2,1,10,1,12,1,5,1,5,1,5,1,10,1,4,1,8,1,5,1,8,1,10,1

月日	曜	キ	氏名	現場名	始業	終業	日	日給	夏期	夏期手当	残業	日給合計
			久保田強				7.4	59,200	6	5040	0	0
			姉本幸樹				9.9	89,100	7	6860	0	0
			早田博文				7.4	59,200	3	1950	0	0
			中山 亨				9.8	83,300	6	5880	1	0
			藤岡 誠				10.9	0	5	0	0	0
			馬場一郎									
			福富弘樹									
			野中泰隆									
			総計									

(操作手順)(引き続き)  
S:::8:1:::  
TC:::8:::T, 16-28:::

〈タイトル〉 現場別工事原価台帳の作成 タイプA

〈効用〉 原価台帳からいつでも最新の原価が把握できる

〈業種1〉 建築業 〈業種2〉 工事原価管理

会社名 北海道 機種 Mr.マイツールIIIe VER.

〈仕事・業務の概要〉  
 オフコンで一連の管理をしているが、現場部門や現場事務所では、個別の工事原価管理が必要になる。

〈マイツールでの仕事の流れ〉

1. 工事原価台帳の作成 (省略)	NO. B-1
2. 費目別集計書の作成	-31
3. 取引先別集計書の更新	-32

☆☆☆ マイツール化以前 ☆☆☆

《仕事の説明》  
 手書きの集計表に、工事にかかった費用等のデータを拾い集めて転記し、手計算で集計しなければならない。

《問題点》  
 データの拾い出し作業が大変。転記の作業は無駄である。毎月新たに表を作り直さなければならない。

《手書きの帳票》



☆☆☆ マイツール化以後 ☆☆☆

〈概要〉 工事原価台帳のデータから費目別集計表を作成する

〈効果・感想〉

- 原価台帳の一表から費目別集計表、取引先別集計表を簡単に作れるようになった。
- 計算ミスや転記ミスがなくなった。
- 日々のデータを入力することによりいつでも最新の原価が把握できる。

〈操作手順〉  
 R:44:  
 UPD:1:45:2:12:+:16:10:+:20:12::  
 SIM::::ESC:

(加工前)

【費目別集計】 93.12.13 混 L=0067 C=0120  
 F=1.2.1.14.1.12.1.12.1.12.1.12.1.12.1

費目別集計表

工事名: O×川 XY市△町3丁目 災害復旧工事

AA/BB/CC 共同企業体

NO	費目名	繰越		当月実績		累計	
		税抜金額	税込金額	税抜金額	税込金額	税抜金額	税込金額
1	材料費	26,501,450	27,296,494				
2	労務費						
3	外注費	27,501,333	28,326,373				
4	仮設経費	1,623,620	1,672,329				
5	動力用水光熱費	35,210	36,725				
6	機械等経費	149,320	153,991				
				7,500	7,725	42,710	43,991

(加工後)

【費目別集計】 93.12.13 混 L=0067 C=0120  
 F=1.2.1.14.1.12.1.12.1.12.1.12.1.12.1

費目別集計表

工事名: O×川 XY市△町3丁目 災害復旧工事

AA/BB/CC 共同企業体

NO	費目名	繰越		当月実績		累計	
		税抜金額	税込金額	税抜金額	税込金額	税抜金額	税込金額
1	材料費	26,501,450	27,296,494	5,536,500	5,702,595	32,037,950	32,999,089
2	労務費						
3	外注費	27,501,333	28,326,373	11,528,000	11,873,840	39,029,333	40,200,213
4	仮設経費	1,623,620	1,672,329	401,000	409,010	2,024,620	2,081,339
				7,500	7,725	42,710	43,991

ワン・ポイント (応用)

現場別工事原価台帳の作成-2 取引先別集計

NO.  
B-1  
-31  
-32

(概要)

工事原価台帳のデータで取引先別集計表を更新する

<マイツールでの仕事の流れ>

1. 工事原価台帳の作成 (省略)
2. 費目別集計表の作成
3. 取引先別集計表の更新

(効果・感想)

- ・原価台帳の一表から費目別集計表、取引先別集計表を簡単に作れるようになった。
- ・計算ミスや転記ミスがなくなった。
- ・日々のデータを入力することにより、いつでも最新の原価が把握できる。

(加工前)

[取引先別集計] 93.12.13 混 L=0063 C=0130  
F=1,3,1,24,1,26,1,12,1,12,1,12,1,12,1  
取引先別集計表 平成4年1月分  
工事名: O×川 XY市△町3丁目 災害復旧工事

AA/BB/CC経営企業体

CD	取引先名	摘要	税込金額	現金払	手形払	相殺
205	LL工業所		300,760			
181	WWや		22,660			
687	GS		2,836,620			
241	△△重機		2,356,125			
382	AA総業		170,465			
283	JJ建設		5,253,000			
724	KK産業		129,780			
161	〇〇建設		2,804,760			

(加工後)

[取引先別集計] 93.12.13 混 L=0063 C=0130  
F=1,3,1,24,1,26,1,12,1,12,1,12,1,12,1  
取引先別集計表 平成4年1月分  
工事名: O×川 XY市△町3丁目 災害復旧工事

AA/BB/CC経営企業体

CD	取引先名	摘要	税込金額	現金払	手形払	相殺
205	LL工業所					
181	WWや					
687	GS					
241	△△重機					
382	AA総業					
283	JJ建設					
724	KK産業					
161	〇〇建設					
802	××物産					
583	UU電気商会					
961	BB機工					
101	EE堂					
485	FF					

(操作手順)(引き続き)

R:46:  
UPD:1:45:2:8:+:20:8::  
BL:C2="":

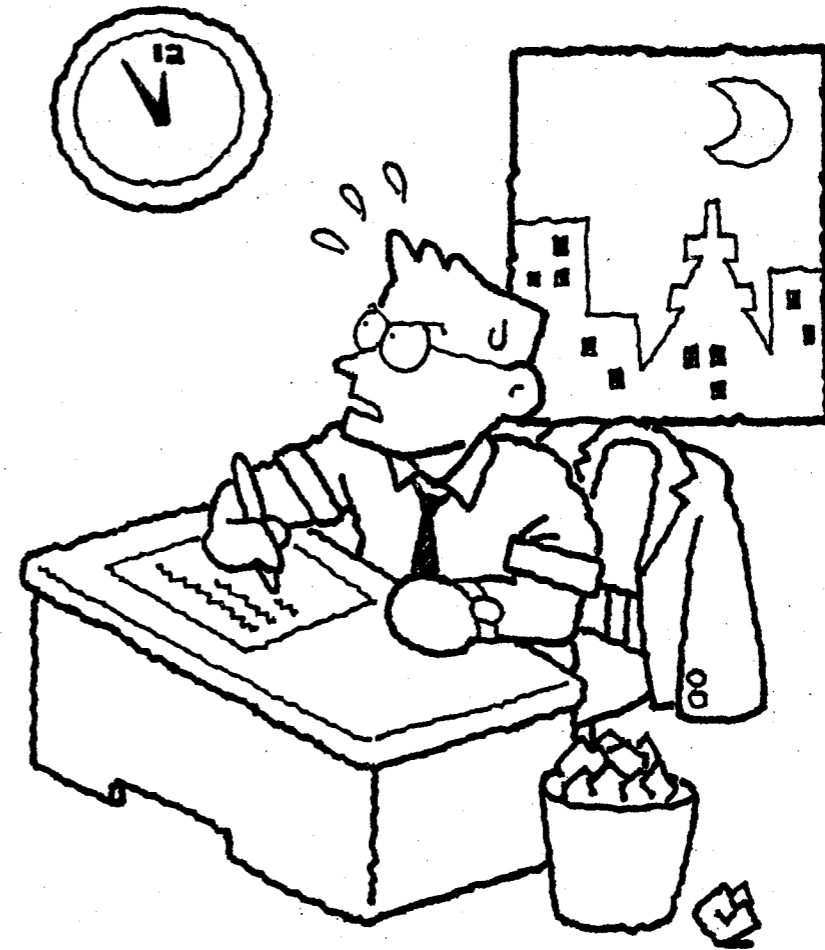

〈タイトル〉 工事受注一覧表の作成-1 受注データ入力 タイプA

〈効用〉 簡単入力でデータ管理をいっそう強化

〈業種1〉 建設業 見積 〓業種2〓 主事受注管理

会社名 北海道 機種 Mr.マイツールⅢe VER. M3.12e

〈仕事・業務の概要〉 土木工事、建築工事の施工を行なっている。(ゼネコン)

〈マイツールでの仕事の流れ〉 NO. B-1 1. 受注データ入力 -33 2. 受注データ集計 -34

☆☆☆ マイツール化以前 ☆☆☆

《仕事の説明》 受注データを全て入力して管理している。

《問題点》 データ入力が煩雑で困っていた。得意先や工事名をまちがえることもある。

《手書きの帳票》



☆☆☆ マイツール化以後 ☆☆☆

〈概要〉 受注した工事のデータをコード入力する。

〈効果・感想〉 コード入力により、日々のデータを、ほとんど数値のみの簡単入力にすることが実現した。

〈操作手順〉 R:4: W:S1: E:S1:5:6-8: 9305700:CC川護岸工事:403:170:::12,000,000:360,000: 931120:J:J:940325:11:23:41:51:94:7E:

(加工前)

Table showing '加工前' (Before Processing) data. It includes a list of project numbers and names, and a detailed tax calculation table with columns for '発注者名', '発注者グループ', '税抜請求金額', and '消費税'.

(加工後)

Table showing '加工後' (After Processing) data. It includes a list of project numbers and names, and a summary table with columns for 'J V 比率', '税抜請求金額', and '消費税'.

工事受注一覧表の作成-2 受注工事集計

NO. B-1

-33  
-34

(概要)

発注グループ、発注者ごとに並べかえて小計を出す。

<マイツールでの仕事の流れ>

1. 受注データ入力
2. 受注データ集計

(効果・感想)

・コード入力により、日々のデータを、ほとんど数値のみの簡単入力にすることが実現した。

(加工前)

[工事一覧表] 93.12.13 混 L=0078 C=0290  
F=1.7.1.30.1.4.1.24.1.4.1.20.1.36.1.25.1.13.1.10.1.13.1.6.1.6.1.6.1.4.1.8.1.4.1.8.1.4.1.8.1.4.1.8.1.4.1

工事NO	工 事 名	発CD	発注者名	発GP	発注者グループ	J	V	名	J V 比 率	取扱精算金額	消費税	税込額
9203400	山辺川砂防工事	401	RR市	170	市 町 村					221300000	6639000	227
9203500	高砂町新設工事	810	CCB	190	民 間					67600000	2028000	69
9203600	AAA A 2 期地区第一工区	209	十勝支庁	110	*** 農政部	齊藤・富田			50-50	18550000	556500	19
9203601	AAA A 2 期地区第一工区その2	209	十勝支庁	110	*** 農政部	齊藤・富田			55-45	8800000	294000	10
9203700	BBB B 大地区第二工区	206	上川支庁	110	*** 農政部	柴田・斉藤・竹村			45-35-20	16468000	494040	16
9203800	大和市火葬場新設校時	401	RR市	170	市 町 村	柴田・斉藤			65-35	135280500	4058415	134
9203900	カワサキ宅造地盤改良工事	832		190	民 間					2270500	68115	7
9204400	BBB B 地区 1 工区	201	石狩支庁	110	*** 農政部					64510000	1938900	67
9204100	河村神北工事	222	網走土木現業所	111	*** 土木部	柴田・斉藤・佐藤			30-35-35	25099500	752845	26
9204200	NNNN 工事	410		170	市 町 村					41220000	1236600	43
9204300	GGG 事務所倉庫改修工事	863		190	民 間					55300000	1659000	57
9204400	交通設備工事	221	札幌土木現業所	111	*** 土木部					61200000	1836000	69
9204500	下水処理センター	402	YY市	170	市 町 村					19100000	573000	19
9204600	テーマパーク増設工事	896		190	民 間	相川・宮崎・高橋・柴田・稲垣			65-6-5-.8-5.8-5.8-5.8	45000000	1350000	46
9204700	住宅防音事業 第2次 4戸	861	GGG 協会	190	民 間					7500000	225000	7
9204800	下水道整備**北部2区	201	石狩支庁	110	*** 農政部					28450000	853500	29
9204900	下水道整備**北部3工区	861	GGG 協会	190	民 間					12180000	365400	12
9205000	神奈川上流工事	201	石狩支庁	110	*** 農政部	島津・斉藤・山口			50-25-25	36040000	1081200	37
9205100	**地区汚水処理場工区	401	RR市	170	市 町 村	斉藤・松岡			65-35	42300000	1269000	43
9205200	交通設備工事2区	302	SAD 開発建設部	150	*** 開発局	斉藤・原田・横浦			50-20-30	126050000	3781500	129
9205300	BBB B 大地区第三工区	403	T T 町	170	市 町 村					12000000	360000	12
9205400	SSS S 宅造地盤改良工事	221	札幌土木現業所	111	*** 土木部	斉藤・佐々木			60-40	28605000	858150	29
9305700	CC川護岸工事	403	T T 町	170	市 町 村					12,000,000	360,000	12

(加工後)

[工事一覧表] 93.12.13 混 L=0078 C=0290  
F=1.7.1.30.1.4.1.24.1.4.1.20.1.36.1.25.1.13.1.10.1.13.1.6.1.6.1.6.1.4.1.8.1.4.1.8.1.4.1.8.1.4.1.8.1.4.1

工事NO	工 事 名	発CD	発注者名	発GP	発注者グループ	J	V	名	J V 比 率	取扱精算金額	消費税	税込額
9205300	BBB B 大地区第三工区	403	T T 町		市 町 村					19,100,000	573,000	19,673,000
9305700	CC川護岸工事		T T 町		市 町 村					12,000,000	360,000	12,360,000
					市 町 村					24,000,000	720,000	24,720,000
9204200	NNNN 工事	410			市 町 村					41,220,000	1,236,600	42,456,600
9203500	高砂町新設工事	810	CCB	190	民 間					2,474,800,500	74,247,015	2,549,047,515
9203900	カワサキ宅造地盤改良工事	832			民 間					67,600,000	2,028,000	69,628,000
9204700	住宅防音事業 第2次 4戸	861	GGG 協会		民 間					2,270,500	68,115	2,338,615
9204900	下水道整備**北部3工区	861	GGG 協会		民 間					12,180,000	365,400	12,545,400
9204300	GGG 事務所倉庫改修工事	863			民 間					19,680,000	590,400	20,270,400
9204600	テーマパーク増設工事	896			民 間	相川・宮崎・高橋・柴田・稲垣			65-6-5-.8-5.8-5.8-5.8	55,300,000	1,659,000	56,959,000
					民 間					45,000,000	1,350,000	46,350,000
					民 間					189,850,500	5,695,515	195,546,015
					総計					3,079,623,500	92,388,705	3,172,012,205

(操作手順)(引き続き)

S::10:3:6:3:2:3::S1:  
TC:S1:10:6::1, 18-22:S2:

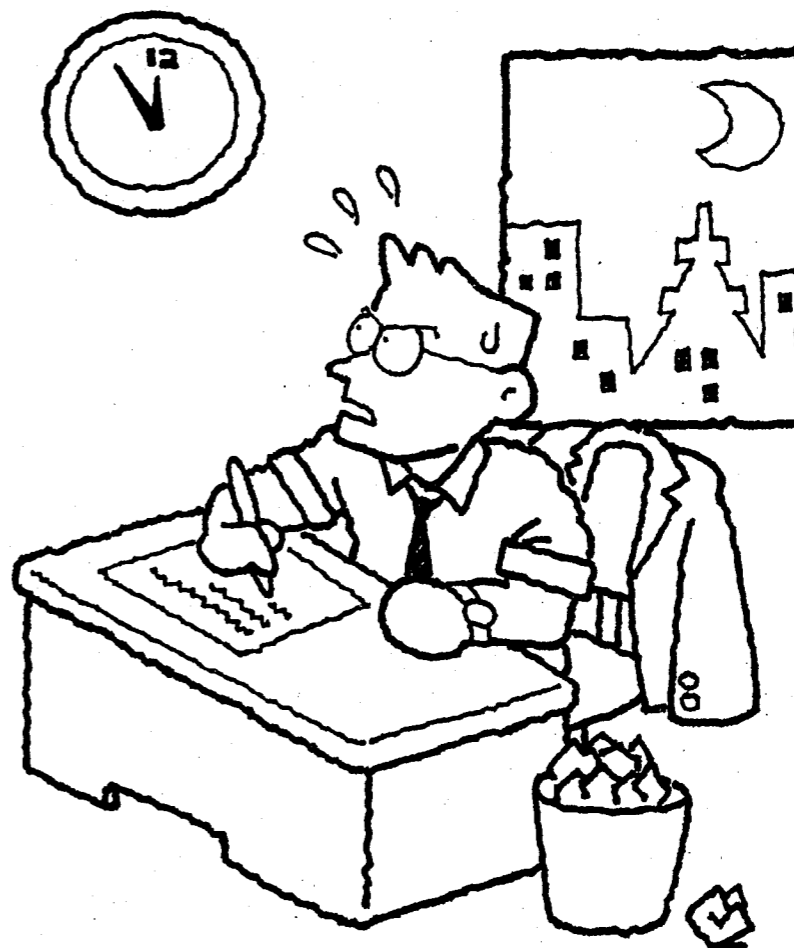

<タイトル> **賃金精算表の作成** タイプA

<効用> **工事内容に変更があっても簡単に再計算できる**

<業種1> **建設業**     <業種2> **土木建設業**  
 <業務1> **総務・人事給与**     <業務2> **給与計算**

会社名 北海道     機種 Mr.マイツールII     VER. M2.23

<仕事・業務の概要> 河川工事、道路工事などを行っている 社員は10名。	<マイツールでの仕事の流れ> 1. 作業内容、勤務時間の入力(省略) 2. 計算
--	--

NO. B-1  
-35

☆☆☆ マイツール化以前 ☆☆☆

《仕事の説明》 今までですべて手作業で作成していた。	《問題点》 工事内容や計算が一つでも違っていたら、初めから書き直さなければならない。 計算に時間がかかる。
-------------------------------	---

《手書きの帳票》



☆☆☆ マイツール化以後 ☆☆☆

(概要) 賃金精算書に作業名や時間を入力し、給与計算を行う

(効果・感想)

- ・まず、計算間違いがなくなった。
- ・計算しなくてすむ(特に時間計算)。
- ・作業内容も変更できるし、印刷してもきれい。

(操作手順)

R:48:  
SIM:::::ESC:

(加工前) [賃金精算] 93.12.13 混 L=0097 C=0076  
 F=1,2,1,12,1,6,1,8,1,6,1,10,1,8,1,9,1  
 平成 5年 1月分 賃金精算書

氏名		殿		合計	
日	工事NO. 作業内容	基本給		時間外手当	
		時間	金額	時間	金額
1	A河川工事	8.0		2.0	
2	A河川工事	7.5		1.0	
3	A河川工事	6.0		3.0	
4	A河川工事	6.0		2.0	
5	A河川工事	6.0		1.0	
6	A河川工事	6.0			
7	A河川工事	7.0			
8	A河川工事	7.0			
9	A河川工事	7.0		1.0	
10	県道B号線	7.0		2.5	
11	県道B号線	5.5			
12	県道B号線	5.5			
13	県道B号線	5.5			
14	県道B号線	5.5			
15	県道B号線	6.0			
16	県道B号線	6.0			
17	県道B号線	6.0			
18	県道B号線	6.0			
19	県道B号線	4.5			
20	県道B号線	4.5			
21	県道B号線	4.5			
22	県道B号線	3.0			
23	県道B号線	3.0			
24	県道B号線	3.0			
25	県道B号線	7.0			
26	県道B号線	7.0			

(加工後) [賃金精算] 93.12.13 混 L=0097 C=0076  
 F=1,2,1,12,1,6,1,8,1,6,1,10,1,8,1,9,1  
 平成 5年 1月分 賃金精算書

氏名		殿		合計		
日	工事NO. 作業内容	基本給		時間外手当		
		時間	金額	時間	金額	
1	A河川工事	8.0	7,000	2.0	2,188	9,188
2	A河川工事	7.5	6,563	1.0	1,094	7,657
3	A河川工事	6.0	5,250	3.0	3,282	8,532
4	A河川工事	6.0	5,250	2.0	2,188	7,438
5	A河川工事	6.0	5,250	1.0	1,094	6,344
6	A河川工事	6.0	5,250		0	5,250
7	A河川工事	7.0	6,125		0	6,125
8	A河川工事	7.0	6,125		0	6,125
9	A河川工事	7.0	6,125	1.0	1,094	7,219
10	県道B号線	7.0	6,125	2.5	2,735	8,860
11	県道B号線	5.5	4,813	2.5	2,735	7,548
12	県道B号線	5.5	4,813		0	4,813
13	県道B号線	5.5	4,813		0	4,813
14	県道B号線	5.5	4,813	3.0	3,282	8,095
15	県道B号線	6.0	5,250		0	5,250
16	県道B号線	6.0	5,250		0	5,250
17	県道B号線	6.0	5,250	1.0	1,094	6,344

ワン・ポイント (応用等)

<タイトル> お客様名簿で取引先を迅速検索 タイプA

<効用> スムーズな名簿検索で問合せ対応の迅速化

<業務1> 建築管理 <業務2> 一般建築業  
 <業務1> 顧客管理 <業務2> 顧客検索

会社名 北海道 機種 Mr.マイツールIIIe/20 VER. M3.51e

<仕事・業務の概要>

建築全般。

<マイツールでの仕事の流れ>

1. 顧客名簿の作成(省略)
2. 顧客検索

NO. B-1  
-36

☆☆☆ マイツール化以前 ☆☆☆

《仕事の説明》

市外や遠隔地の現場が多く、現場へ直行直帰する社員も多い。日中、その社員たちからお客様の連絡先の問い合わせが多く、できるだけ迅速に対応しなければならない。

《問題点》

現場の数が多く、問い合わせが頻繁にある。  
探し出すのに時間がかかる。

《手書きの帳票》



☆☆☆ マイツール化以後 ☆☆☆

(概要)

お客様名簿の中から大石様を探し出す

(効果・感想)

- ・遠くに離れている現場からの問い合わせに、迅速に対応できるようになった。
- ・また、顧客名簿に見積りナンバーを入れておくことによって、見積りファイルから提出した見積書を探す手間が楽になった。

(操作手順)

R:50:  
(例)「RR様」を検索する。  
SH::C5=RR\*:::

(加工前)

[取り引き先名簿 50音順] 93.12.13 混 L=0168 C=0136  
F=1,7,1,2,23,1,6,1,28,28,1,13,1,13,1,4,1

	名前	〒	住所1	住所2	TEL	FAX	見積
エエ	AAAA株式会社	003	札幌市白石区〇〇〇〇〇丁目	北0000 ベルノシティ 000号	000-0000	000-0000	002
ビビ	BBBB工業株式会社	060	札幌市北区北〇〇〇〇〇丁目	〇〇〇〇〇 000号	000-0000	000-0000	041
シシ	〇〇〇〇工務店	065	札幌市中央区〇〇〇〇〇丁目	ppppビル	000-0000	000-0000	040
デイ	DDDD 株式会社札幌支	060	札幌市中央区〇〇〇〇〇丁目	kkkkアビル1F	000-0000	000-0000	021
トリ	トリエ E	001	札幌市中央区宮ヶ丘〇〇〇〇〇丁目		000-0000	000-0000	055
イ	〇〇〇〇 建築設計事務所	064	札幌市中央区〇〇〇〇〇丁目		000-0000	000-0000	055
エフ	〇〇〇〇 FFFF	060	札幌市西区〇〇〇〇〇〇〇丁目		000-0000	000-0000	003
ジジ	〇〇〇〇 GGGGサービス	065	札幌市中央区〇〇〇〇〇〇〇丁目		000-0000	000-0000	044
エチ	〇〇〇〇 HH	003	札幌市南区〇〇〇〇〇〇〇丁目		000-0000	000-0000	036
アイ	II 通運株式会社	060	札幌市中央区〇〇〇〇〇〇〇丁目		000-0000	000-0000	037
ジェ	JJ 工芸社	003	札幌市北区〇〇〇〇〇〇〇〇〇〇		000-0000	000-0000	031
イン	〇〇〇〇 インテリアKK	063	札幌市厚別区〇〇〇〇〇〇〇〇〇丁目		000-0000	000-0000	008
イン	〇〇〇〇 インテリアLL	060	札幌市北区〇〇〇〇〇〇〇〇〇〇〇	KKKKK1号室	000-0000	000-0000	007
イン	〇〇〇〇 インテリア MM工芸	062	札幌市白石区〇〇〇〇〇〇〇〇〇丁目	00番地	000-0000	000-0000	006
エヌ	〇〇〇〇 NN建物	060	札幌市白石区〇〇〇〇〇〇〇〇〇丁目	KUUIビル3F	000-0000	000-0000	050
オチ	〇〇〇〇 プロジェクト	062	札幌市白石区〇〇〇〇〇〇〇〇〇丁目	第1東ビル4F	000-0000	000-0000	001
ピ	〇〇〇〇 PPPPホーム	002	札幌市白石区〇〇〇〇〇〇〇〇〇丁目		000-0000	000-0000	009
キョ	〇〇〇〇 QQ産業	003	札幌市白石区〇〇〇〇〇〇〇〇〇丁目		000-0000	000-0000	010
ア	RR 勝江	005	札幌市白石区〇〇〇〇〇〇〇〇〇丁目		000-0000	000-0000	043
エ	SS 義孝	061-32	札幌市白石区〇〇〇〇〇〇〇〇〇丁目		000-0000	000-0000	044
ティ	TT 設備工業	001	札幌市白石区〇〇〇〇〇〇〇〇〇丁目		000-0000	000-0000	045
ユ	〇〇〇〇 UU照明	003	札幌市白石区〇〇〇〇〇〇〇〇〇丁目	00番10号	000-0000	000-0000	042
エクス	XX 工芸		札幌市白石区〇〇〇〇〇〇〇〇〇丁目		000-0000	000-0000	046
ワイ	〇〇〇〇 YY電業社	097	札幌市白石区〇〇〇〇〇〇〇〇〇丁目		000-0000	000-0000	022
ビ	ZZ 喜久男		札幌市白石区〇〇〇〇〇〇〇〇〇丁目	0番地65	000-0000	000-0000	023
ア	AB 松業	061-32	札幌市白石区〇〇〇〇〇〇〇〇〇丁目		000-0000	000-0000	038

(加工後)

[取り引き先名簿 50音順] 93.12.13 混 L=0168 C=0136  
F=1,7,1,2,23,1,6,1,28,28,1,13,1,13,1,4,1

	名前	〒	住所1	住所2
ア	RR 勝江	005	札幌市白石区〇〇〇〇〇〇〇丁目	



<タイトル> 受注工事情報の検索 タイプA

<効用> 過去の工事情報を迅速に捜し出せる

<業種1> 建設業 <業種2> <業務1> 営業・顧客管理 <業務2> 工事情報検索

会社名 機種 Mr.マイツールⅢe/20 VER. M3.51

<仕事・業務の概要> 屋内メンテナンス。 NO. B-1 -37

<マイツールでの仕事の流れ>  
1. 工事一覧表から工事情報を検索する

☆☆☆ マイツール化以前 ☆☆☆

《仕事の説明》  
現場別の過去の工事情報を調べる。  
以前は、手書きの工事台帳のファイルから手作業で拾い集めていた。

《問題点》  
時間がかかってしまう。  
もれが発生することがある。

《手書きの帳票》



☆☆☆ マイツール化以後 ☆☆☆

(概要) 受注工事台帳から、現場名で工事情報を検索する

(効果・感想)  
・問い合わせに迅速に対応できるようになった。  
・もれがなく、正確な情報が作れるようになった

(操作手順)  
R:52:  
SH::BC6=ハッピー\*:::

(加工前)

[H4 12月 工事] 93.12.08 混 L=0054 C=0154  
F=1,2,1,2,1,29,1,8,1,6,1,40,1,15,1,6,1,18,1,2,1,6,1,7,1

受日	現場名	担当者	工事名	施工者名	工事期間	請求書	備考
	サンパライズ舞い鶴	山田	〇〇所&〇〇室 〇〇住宅部 〇〇ホール		12/13~12/16 保留 保留	済	済 至4月
	パナソニック 検索センター	川田	〇〇〇〇交換 〇工事 OF男子トイレ補修 OF 天井直し 〇〇F ｶﾞﾗｽ天板 〇〇台工事 自動ドア新規センサー〇〇SUS貼り	株 ※※※		済	済
11/20		岡田	自動ドア新規センサー〇〇SUS貼り	株 ※	11/28 AM 6時~11時	済	
11/21		野田	ホール階段貼り替え〇〇〇	株 ※※※	12/8 AM9.00~	済	
12/08		島田	〇〇工事		11/24	済	
9/1	太陽	谷田	〇〇〇〇〇〇カブセ貼り				
	SSバーラー	池田	〇〇床水漏れ直し 〇〇〇〇取り外し		9/21 12/	済	済
	KK商会	木田	〇〇工事				至月
10/	GG工業	花田	〇〇〇改修工事				至月
10/31		江田	〇〇〇〇新築工事		1/13~4/未完了予定		至1月
		羽田	〇〇〇〇入れ替え 80台 88台 PM 6時~	株 ※※組 株 ※※組	12/8~ PM7時 12/19 又は 12/20	済	済



(加工後)

[H4 12月 工事] 93.12.13 混 L=0054 C=0154  
F=1,2,1,2,1,29,1,8,1,6,1,40,1,15,1,6,1,18,1,2,1,6,1,7,1

受日	現場名	担当者	工事名	施
10/31	ハッピーホール	羽田	〇〇〇〇入れ替え 80台	
		門田	〇〇〇〇付け 88台 PM 6時~	
		平田	〇〇〇〇切れ、〇〇〇電源修理	

ワン・ポイント (応用等) SH命令のブロック検索を使った事例です。

<タイトル> 工事受注管理-1 工事一覧グラフ タイプA

<効用> すばやい集計・グラフ化で受注状況を視覚的に把握

<業種1> 建設業 <業種2> 総合建設業

会社名 北海道 機種 Mr.マイツールⅢe VER. M3.12e

<仕事・業務の概要>

土木工事、建築工事の施工を行っている。

<マイツールでの仕事の流れ>

- |                 |         |
|-----------------|---------|
| 1. 受注工事一覧表 (省略) | NO. B-1 |
| 2. 発注先別一覧グラフの作成 | -38     |
| 3. 業種別グラフの作成    | -39     |

※ 2. 3. のグラフはグラフ化の一例です。

☆☆☆ マイツール化以前 ☆☆☆

《仕事の説明》

工事を受注すると、その都度手書きの工事一覧表に記載する。  
そのあと、受注済の工事について、経営分析や営業管理などの面から様々な分類で関係工事のデータをピックアップして集計する。

《問題点》

分類の仕方が場合によって多様なため、手間がかかり、スピーディな集計をすることができない。

《手書きの帳票》

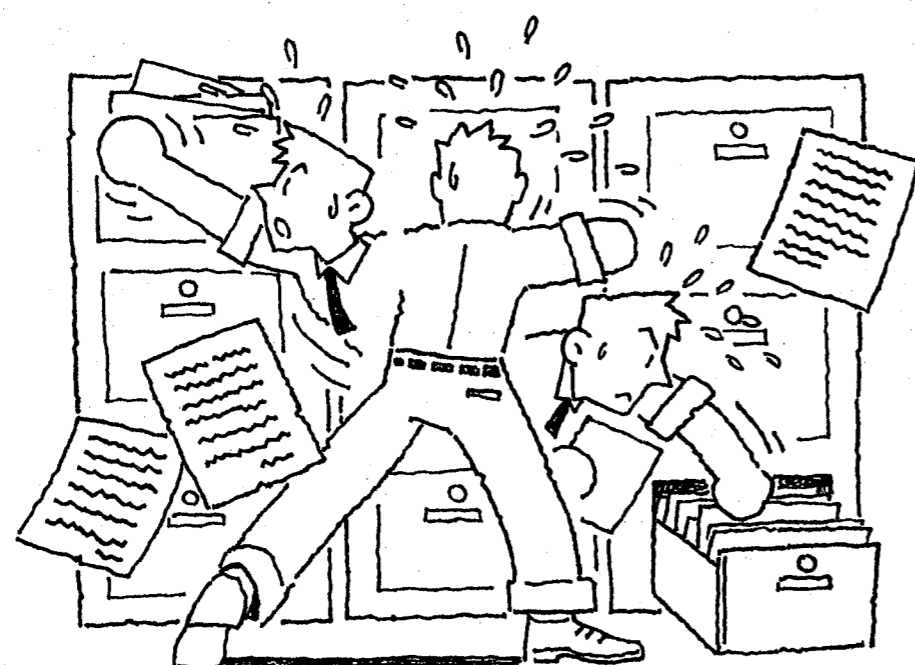

☆☆☆ マイツール化以後 ☆☆☆

(概要)

受注工事一覧表のデータから受注工事の合計金額を発注者別のグラフにする

(効果・感想)

- あらゆる角度から分類、集計が簡単にできるようになった。
- すぐグラフ化できるので、視覚で直接的に状況をつかみやすい。

(操作手順)

R:54:  
DL:T:  
G:9::2:::

(加工前)

[工事一覧表 業種・発注者別集計] 93.12.08 混 L=0078 C=0290  
F=1,24,1,15,1,15,1,15,1,15,1

発注者名	土木	舗装	建築	合計
サンフランシスコ市	132,973,000			132,973,000
ニューヨーク州	12,413,560			12,413,560
ロサンゼルス市	47,231,680			47,231,680
ワシントン州	29,200,500			29,200,500
コロロニア州	63,036,000			63,036,000
ニューメキシコ州	29,463,150			29,463,150
ケンタッキー州		25,759,785		25,759,785
ニュージャージー州	129,831,500			129,831,500
A市	271,508,000		139,338,915	410,846,915
B市	19,673,000			19,673,000
C町	12,360,000			12,360,000
D町		42,456,600		42,456,600
ペンタゴン			69,628,000	69,628,000
KGB		2,338,615		2,338,615
KCIA			20,270,400	20,270,400
MI6			56,959,000	56,959,000
FBI	46,350,000			46,350,000
合計	794,040,390	70,555,000	286,196,315	1,150,791,705

(加工後)

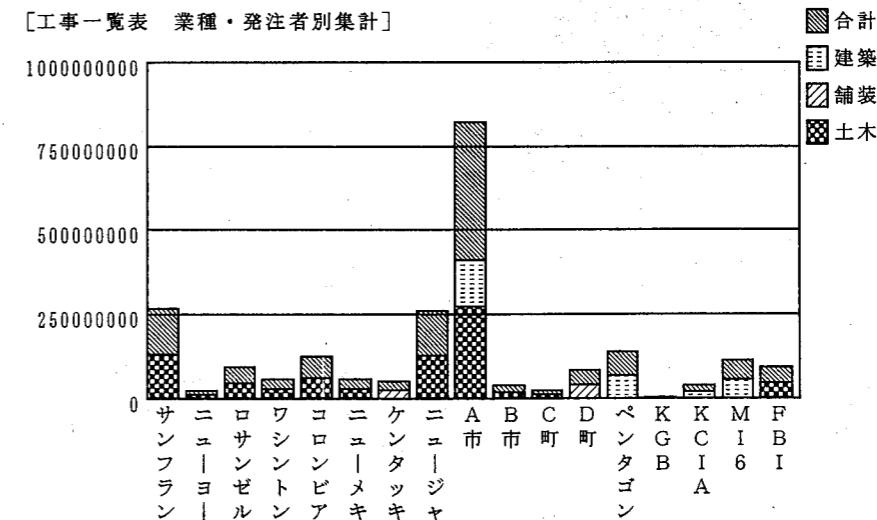

工事受注管理-2 発注業種別グラフ

NO.  
B-1  
-38  
-39

(概要)

<マイツールでの仕事の流れ>

受注工事一覧表のデータから受注合計金額を業種ごとに円グラフで示し、業種別比率を見る

1. 受注工事一覧表 (省略)
2. 発注先別一覧グラフの作成
3. 業種別グラフの作成

(効果・感想)

- ・あらゆる角度から分類、集計ができるようになった。
- ・すぐグラフ化できるので、視覚で直接的に状況をつかみやすい。

(加工前)

[工事一覧表 業種・発注者別集計] 93.12.08 混 L=0078 C=0290  
F=1,24,1,15,1,15,1,15,1,15,1

発注者名	土木	舗装	建築	合計
サンフランシスコ市	132,973,000			132,973,000
ニューヨーク州	12,413,560			12,413,560
ロサンゼルス市	47,231,680			47,231,680
ワシントン州	29,200,500			29,200,500
コロンビア州	63,036,000			63,036,000
ニューメキシコ州	29,463,150			29,463,150
ケンタッキー州		25,759,785		25,759,785
ニュージャージー州	129,831,500			129,831,500
A市	271,508,000		139,338,915	410,846,915
B市	19,673,000			19,673,000
C町	12,360,000			12,360,000
D町		42,456,600		42,456,600
ペンタゴン			69,628,000	69,628,000
KGB		2,338,615		2,338,615
KCIA			20,270,400	20,270,400
MI 6			56,959,000	56,959,000
FBI	46,350,000			46,350,000
合計	794,040,390	70,555,000	286,196,315	1,150,791,705

(加工後)

[工事一覧表 業種・発注者別集計]

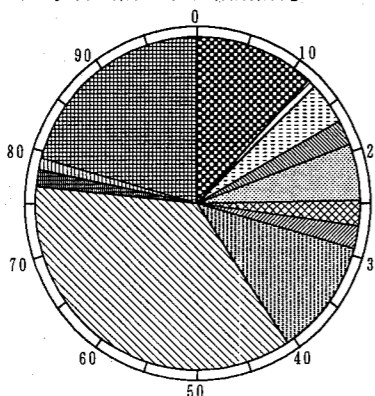

業種	合計	比率 (%)
1 サンフランシスコ市	132,973,000	11.55 %
2 ニューヨーク州	12,413,560	1.08 %
3 ロサンゼルス市	47,231,680	4.10 %
4 ワシントン州	29,200,500	2.54 %
5 コロンビア州	63,036,000	5.48 %
6 ニューメキシコ州	29,463,150	2.56 %
7 ケンタッキー州	25,759,785	2.24 %
8 ニュージャージー州	129,831,500	11.28 %
9 A市	410,846,915	35.70 %
10 B市	19,673,000	1.71 %
11 C町	12,360,000	1.07 %
12 その他	238,002,615	20.68 %
---合計---	1,150,791,705	

(操作手順) (引き続き)

R: 54 :  
DL: T :  
G: 4 : : 2 : 10 : :





<タイトル> 出納帳の入力ミスを探し出す -1 集計 タイプB

<効用> 現金出納帳の間違いがなくなり机がきれいになった

<業種1> 建設業 <業種2> 総合建設業  
 <業務1> 経理 <仕事内容>

会社名 千葉県株式会社トイ 機種 Mr.マイツールX-N VER. M3

<仕事・業務の概要>  
 建築工事の請負及び設定施工

<マイツールでの仕事の流れ>

1. 現金出納帳の作成 (省略)
2. 区分と科目コードで集計
3. 表で間違いを見つける
4. 間違いのデータを検索

NO. B-1  
-41  
-42

★★★ マイツール化以前 ★★★

《仕事の説明》

現金出納帳は手書きのものを使用していた。締め切り日までに計算、転記を行わなければならない。

夜遅くまで担当者が残業して資料を作っても、課長のチェックで計算ミスや集計ミスを発見されることがあり、やり直しが多かった。

★★★ マイツール化以後 ★★★

《見えてきた》

手作業の時は、入力ミスを探すのに出納帳とにらめっこして搜していた。

2次元集計で大まかなチェックを行うことができるようになり、その後、SHUで実際のデータを簡単に探し出せるため、コード入力の間違いを3秒で発見できるようになった。

そのため、仕事が非常に楽になり、机の上が滑走路のようにきれいになった。

《効果・感想》

2次元集計した段階で印刷し、紙の上でチェックした方が間違いを発見しやすい。

(概要) 出納帳の残高を区分と科目コードで集計し、大まかに間違いを探し出す

(加工前)

年	月	日	コード	人名	摘要	区分	コード	入金	出金	残高
1992	01	05	S0005	伊藤院幹香	前月より繰越			380,297	380,297	
1992	01	05	S0016	石田えりこ	[1月八戸出納 1]					
1992	01	07	S0016	石田えりこ	[1月八戸出納 2]					
1992	01	07	S0016	石田えりこ	[1月八戸出納 3]					
1992	01	07	S0016	石田えりこ	[1月八戸出納 4]					
1992	01	07	S0016	石田えりこ	[1月八戸出納 5]					
1992	01	07	S0016	石田えりこ	[1月八戸出納 6]					
1992	01	07	S0016	石田えりこ	[1月八戸出納 7]					
1992	01	07	S0016	石田えりこ	[1月八戸出納 8]					
1992	01	07	S0016	石田えりこ	[1月八戸出納 9]					
1992	01	07	S0016	石田えりこ	[1月八戸出納 10]					
1992	01	07	S0016	石田えりこ	[1月八戸出納 11]					
1992	01	07	S0016	石田えりこ	[1月八戸出納 12]					
1992	01	07	S0016	石田えりこ	[1月八戸出納 13]					
1992	01	07	S0016	石田えりこ	[1月八戸出納 14]					
1992	01	07	S0016	石田えりこ	[1月八戸出納 15]					
1992	01	07	S0016	石田えりこ	[1月八戸出納 16]					
1992	01	07	S0016	石田えりこ	[1月八戸出納 17]					
1992	01	07	S0016	石田えりこ	[1月八戸出納 18]					
1992	01	07	S0016	石田えりこ	[1月八戸出納 19]					
1992	01	07	S0016	石田えりこ	[1月八戸出納 20]					
1992	01	07	S0016	石田えりこ	[1月八戸出納 21]					
1992	01	07	S0016	石田えりこ	[1月八戸出納 22]					
1992	01	07	S0016	石田えりこ	[1月八戸出納 23]					
1992	01	07	S0016	石田えりこ	[1月八戸出納 24]					
1992	01	07	S0016	石田えりこ	[1月八戸出納 25]					
1992	01	07	S0016	石田えりこ	[1月八戸出納 26]					
1992	01	07	S0016	石田えりこ	[1月八戸出納 27]					
1992	01	07	S0016	石田えりこ	[1月八戸出納 28]					
1992	01	07	S0016	石田えりこ	[1月八戸出納 29]					
1992	01	07	S0016	石田えりこ	[1月八戸出納 30]					
1992	01	07	S0016	石田えりこ	[1月八戸出納 31]					
1992	01	07	S0016	石田えりこ	[1月八戸出納 32]					
1992	01	07	S0016	石田えりこ	[1月八戸出納 33]					
1992	01	07	S0016	石田えりこ	[1月八戸出納 34]					
1992	01	07	S0016	石田えりこ	[1月八戸出納 35]					
1992	01	07	S0016	石田えりこ	[1月八戸出納 36]					
1992	01	07	S0016	石田えりこ	[1月八戸出納 37]					
1992	01	07	S0016	石田えりこ	[1月八戸出納 38]					
1992	01	07	S0016	石田えりこ	[1月八戸出納 39]					
1992	01	07	S0016	石田えりこ	[1月八戸出納 40]					
1992	01	07	S0016	石田えりこ	[1月八戸出納 41]					
1992	01	07	S0016	石田えりこ	[1月八戸出納 42]					
1992	01	07	S0016	石田えりこ	[1月八戸出納 43]					
1992	01	07	S0016	石田えりこ	[1月八戸出納 44]					
1992	01	07	S0016	石田えりこ	[1月八戸出納 45]					
1992	01	07	S0016	石田えりこ	[1月八戸出納 46]					
1992	01	07	S0016	石田えりこ	[1月八戸出納 47]					
1992	01	07	S0016	石田えりこ	[1月八戸出納 48]					
1992	01	07	S0016	石田えりこ	[1月八戸出納 49]					
1992	01	07	S0016	石田えりこ	[1月八戸出納 50]					
1992	01	07	S0016	石田えりこ	[1月八戸出納 51]					
1992	01	07	S0016	石田えりこ	[1月八戸出納 52]					
1992	01	07	S0016	石田えりこ	[1月八戸出納 53]					
1992	01	07	S0016	石田えりこ	[1月八戸出納 54]					
1992	01	07	S0016	石田えりこ	[1月八戸出納 55]					
1992	01	07	S0016	石田えりこ	[1月八戸出納 56]					
1992	01	07	S0016	石田えりこ	[1月八戸出納 57]					
1992	01	07	S0016	石田えりこ	[1月八戸出納 58]					
1992	01	07	S0016	石田えりこ	[1月八戸出納 59]					
1992	01	07	S0016	石田えりこ	[1月八戸出納 60]					
1992	01	07	S0016	石田えりこ	[1月八戸出納 61]					
1992	01	07	S0016	石田えりこ	[1月八戸出納 62]					
1992	01	07	S0016	石田えりこ	[1月八戸出納 63]					
1992	01	07	S0016	石田えりこ	[1月八戸出納 64]					
1992	01	07	S0016	石田えりこ	[1月八戸出納 65]					
1992	01	07	S0016	石田えりこ	[1月八戸出納 66]					
1992	01	07	S0016	石田えりこ	[1月八戸出納 67]					
1992	01	07	S0016	石田えりこ	[1月八戸出納 68]					
1992	01	07	S0016	石田えりこ	[1月八戸出納 69]					
1992	01	07	S0016	石田えりこ	[1月八戸出納 70]					
1992	01	07	S0016	石田えりこ	[1月八戸出納 71]					
1992	01	07	S0016	石田えりこ	[1月八戸出納 72]					
1992	01	07	S0016	石田えりこ	[1月八戸出納 73]					
1992	01	07	S0016	石田えりこ	[1月八戸出納 74]					
1992	01	07	S0016	石田えりこ	[1月八戸出納 75]					
1992	01	07	S0016	石田えりこ	[1月八戸出納 76]					
1992	01	07	S0016	石田えりこ	[1月八戸出納 77]					
1992	01	07	S0016	石田えりこ	[1月八戸出納 78]					
1992	01	07	S0016	石田えりこ	[1月八戸出納 79]					
1992	01	07	S0016	石田えりこ	[1月八戸出納 80]					
1992	01	07	S0016	石田えりこ	[1月八戸出納 81]					
1992	01	07	S0016	石田えりこ	[1月八戸出納 82]					
1992	01	07	S0016	石田えりこ	[1月八戸出納 83]					
1992	01	07	S0016	石田えりこ	[1月八戸出納 84]					
1992	01	07	S0016	石田えりこ	[1月八戸出納 85]					
1992	01	07	S0016	石田えりこ	[1月八戸出納 86]					
1992	01	07	S0016	石田えりこ	[1月八戸出納 87]					
1992	01	07	S0016	石田えりこ	[1月八戸出納 88]					
1992	01	07	S0016	石田えりこ	[1月八戸出納 89]					
1992	01	07	S0016	石田えりこ	[1月八戸出納 90]					
1992	01	07	S0016	石田えりこ	[1月八戸出納 91]					
1992	01	07	S0016	石田えりこ	[1月八戸出納 92]					
1992	01	07	S0016	石田えりこ	[1月八戸出納 93]					
1992	01	07	S0016	石田えりこ	[1月八戸出納 94]					
1992	01	07	S0016	石田えりこ	[1月八戸出納 95]					
1992	01	07	S0016	石田えりこ	[1月八戸出納 96]					
1992	01	07	S0016	石田えりこ	[1月八戸出納 97]					
1992	01	07	S0016	石田えりこ	[1月八戸出納 98]					
1992	01	07	S0016	石田えりこ	[1月八戸出納 99]					
1992	01	07	S0016	石田えりこ	[1月八戸出納 100]					

(加工後)

コード	科目	100	300	200	X	100 A	合計
							0
0604004	修繕維持費						16,000
0604008	動力用水光熱費	4,638	7,366				22,953
0604012	会議費						43,896
0604014	交際費						5,000
0604026	貸借料						12,520
0604027	現場消耗品費		2,286				67,887
0604030	支払手数料						19,700
0704012	会議費						1,290
0704014	交際費						5,150
0704015	通信費						8,000
0704016	交通費						160,600
0704019	車輦燃料費						9,233
0704027	現場消耗品費						4,469
4610000	福利厚生費		55,230		4,017	30,000	95,701
4612000	会議費		1,840				1,840
4613000	事務用品費		9,700				9,700
4614000	交際費		20,000		8,000		28,000
4615000	通信費		5,299		7,280		12,579
4616000	交通費		131,140				131,140
4628000	寄付金		20,000				20,000

## 出納帳の入力ミスを探し出すー2 データ検索

NO.  
B-1

## (概要)

マトリックス表で見つけた間違いのデータを、SHU命令で探し出す

## &lt;マイツールでの仕事の流れ&gt;

1. 現金出納帳の作成 (省略)
2. 区分と科目コードで集計
3. 表で間違いを見つける
4. 間違いのデータを検索

-41

-42

## (効果・感想)

・2次元集計した段階で印刷し、紙の上でチェックした方が間違いを発見しやすい。

## (加工前)

[1月八戸出納 1] 93.12.13 混 L=0153 C=0170  
F=8,20,12,12,12,12,12,12

コード	科目	100	300	200	X	100 A	合計	
							0	
0604004	修繕維持費		16,000				16,000	
0604008	動力用光熱費	4,638	7,356	10,959			22,953	
0604012	会議費		43,896				43,896	
0604014	交際費		5,000				5,000	
0604026	賃借料		12,520				12,520	
0604027	現場消耗品費	2,286	67,867				70,153	
0604030	支払手数料		19,700				19,700	
0704012	会議費		1,290				1,290	
0704014	交際費		5,150				5,150	
0704015	通信費		8,000				8,000	
0704016	交通費		160,600				160,600	
0704019	車輦燃料費		9,233				9,233	
0704027	現場消耗品費		4,469				4,469	
4610000	福利厚生費	55,230	6,454	4,017		30,000	95,701	
4612000	会議費		1,840				1,840	
4613000	事務用品費		9,700				9,700	
4614000	交際費		20,000	8,000			28,000	
4615000	通信費		5,299	7,290			12,589	
4616000	交通費	131,140					131,140	
4628000	寄付金		20,000				20,000	
4629000	研修教育費	105,820				12,000	117,820	
4630000	支払手数料	57,500					57,500	
4634000	印紙代		6,000				6,000	
4636000	備品消耗品	17,348					17,348	
4637000	諸会費	28,000					28,000	
8202000	雑収入						0	
合計		4,638	461,519	384,428	12,017	0	42,000	904,602

## (加工後)

[1月八戸出納 1] 93.12.13 混 L=0138 C=0170  
F=5,6,8,10,25,7,8,20,10,10,10,3

年	日付	コード	人名	摘要	区分	コード	入金	出金	残高
0108	200			新年用**	200	4610000福利厚生費		4,017	271,480

## (操作手順) (引き続き)

この表では区分200、コード4610000に間違いが発見できたので、  
SH:60-63:C6=200:C7=4610000:::



〈タイトル〉 現場別の出金集計-1 現金出納帳からの検索 タイプA

〈効用〉 結果が正確迅速なので毎月の課長チェックが不要に

〈業種1〉 建設業 経理 業種2 総合建設業 現金出納帳

会社名 千葉県株式会社トコ 機種 Mr.マイツールX-N VER. M3

〈仕事・業務の概要〉

建築工事の請負および設計指向施工

〈マイツールでの仕事の流れ〉

- 1. 現金出納帳の作成(省略)
2. 現場コードによる検索
3. 現場ごとに集計する
4. 現場別経費比較グラフ

NO. B-1 -43 -44 -45

☆☆☆ マイツール化以前 ☆☆☆

《仕事の説明》

各現場ごとの集計は、毎日こつこつと
かかった費用をメモしておき、月末に
集計していた。

《問題点》

月末の作業量が大きく、転記ミスもあり、たいへんな作業だった。

《手書きの帳票》



☆☆☆ マイツール化以後 ☆☆☆

〈概要〉

現金出納帳から集計したい現場のデータを検索する

〈効果・感想〉

- 現金出納帳から迅速に集計できる。
手書きよりもきれいな表ができる。
毎月、正確で早いので、課長のチェックが不要になった。

〈操作手順〉

R: 92:
SH: 92-95: C5 #200000-300000:::
CF: 5: 10:
W: S1:

〈加工前〉

Table showing financial data before processing, including columns for year, date, code, name, and amount. It contains multiple rows of data with some highlighted sections.

〈加工後〉

Table showing financial data after processing, with a clear header and organized columns for year, date, code, name, and amount. It lists various expenses like utility fees and materials.

ワン・ポイント (応用等)



現場別の出金集計-2 現場別集計

(概要)

検索された出金データを現場別に集計する

<マイツールでの仕事の流れ>

1. 現金出納帳の作成 (省略)
2. 現場コードによる検索
3. 現場ごとに集計する
4. 現場別経費比較グラフ

NO. B-1 -43 -44 -45

(効果・感想)

- ・現金出納帳から迅速に集計できる。
- ・手書きよりもきれいな表ができる。
- ・毎月、正確で早いので、課長のチェックが不要になった。

(加工前)

[1月八戸出納 1 計算後] 93.12.13 混 L=0138 C=0170 F=5,6,8,10,10,7,8,20,10,10,10,3

年	日付	コード	人名	摘要	区分	コード	入金	出金	残高
0107		2041001		0604008動力用水光熱費			4,638	327,659	*
0108	S00026	中 裕一	2041002	300 0604026賃借料			12,520	254,820	
0108	S00022	各取 隆一	2041001	300 0604004修繕維持費			16,000	218,126	
0108	S00009	宮沢 啓一	2040808	300 0604012会議費			36,056	147,280	
0108	S00006	宮沢 啓一	2040720	300 0604012会議費			2,870	144,410	
0108	S00006	宮沢 啓一	2040808	300 0604027現場消耗品費			39,291	105,119	
0108	S00006	宮沢 啓一	2041226	300 0604027現場消耗品費			1,854	103,265	
0108	S00006	宮沢 啓一	2040808	300 0604014交際費			5,000	98,265	
0116	S00040	山城 文太	2041017	100 0604027現場消耗品費			2,286	225,831	
0116	S00040	山城 文太	2040721	100 0604008動力用水光熱費			7,356	218,475	
0116	S00028	宮城 彩子	2041107	300 0604027現場消耗品費			1,854	207,329	
0116	S00017	佐久間 大貴	2041013	300 0604027現場消耗品費			1,133	196,826	
0116	S00017	佐久間 大貴	2041006	300 0604027現場消耗品費			5,757	191,069	
0116	S00021	ザトベック	2041229	300 0604008動力用水光熱費			10,959	166,639	
0116	S00021	ザトベック	2041226	300 0604027現場消耗品費			1,350	165,289	
0116	S00021	ザトベック	2041107	300 0604027現場消耗品費			1,112	164,177	
0116	S00028	宮城 彩子	2041007	300 0604027現場消耗品費			2,375	156,702	
0122	S00028	宮城 彩子	2050106	300 0604030支払手数料			2,900	591,095	
1993	0129	S00028	宮城 彩子	2050106	300 0604030支払手数料		17,700	453,379	
0129	S00017	佐久間 大貴	2041006	300 0604027現場消耗品費			11,700	440,074	
0129	S00017	佐久間 大貴	2041013	300 0604027現場消耗品費			824	439,250	
0129	S00021	ザトベック	2040808	300 0604012会議費			4,970	424,860	
0129	S00021	ザトベック	2040808	300 0604027現場消耗品費			617	424,243	

[1月八戸出納 1 計算後] 93.12.13 混 L=0153 C=0170 F=10,45,12,12,12,12,12,12

摘要	現場名	0107	0108	0116	0122	0129	合計
2040720エスキモー村外壁改修工事			2,870				2,870
2040721ベルリン壁除去作業工事				7,356			7,356
2040808ツングース隕石回収工事						5,587	5,587
2041001フェルトリコ エリア5 1改修工事		4,638	80,347				85,934
2041002雲仙岳土砂撤去			16,000				20,638
2041006ピラミッド修復工事			12,620				12,620
2041007貿易産業センター新築工事				5,757		11,700	17,457
2041013砂漠緑化工事				2,375			2,375
2041017杉並区高円寺南4丁目アパート改修工事				1,133		824	1,957
2041107中野区本町6丁目大塚印造装工事				2,286			2,286
2041226世田谷区田園調布1丁目小学校新築工事				2,966			2,966
2041229練馬区光ヶ丘マンション屋上フェンス工事		1,854		1,350			3,204
2050106新宿区西新宿250階建超高層ビル新築工事				10,959			10,959
合計		4,638	113,691	34,182	2,000	35,811	190,222

(加工後)

[工事物件表] 93.12.10 混 L=0138 C=0170 F=10,45

摘要現場名
2040720エスキモー村外壁改修工事
2040721ベルリン壁除去作業工事
2040808ツングース隕石回収工事
2041001フェルトリコ エリア5 1改修工事
2041002雲仙岳土砂撤去
2041003ナイアガラトンネル掘削工事
2041004オアブ島酋長邸別荘工事
2041005選山の金さん邸建築工事
2041006ピラミッド修復工事
2041007貿易産業センター新築工事
2041013砂漠緑化工事
2041017杉並区高円寺南4丁目アパート改修工事
2041107中野区本町6丁目大塚印造装工事
2041226世田谷区田園調布1丁目小学校新築工事
2041229練馬区光ヶ丘マンション屋上フェンス工事
2050106新宿区西新宿250階建超高層ビル新築工事

(操作手順) (引き続き)

TM::5:2:1:10::  
 IC:2:45:現場名:ESC:  
 UPD::96:1:1:R:2:2::  
 S:1:3:::  
 W:S2:

ワン・ポイント (応用等)

現場別の出金集計-3 現場別経費比較

(概要)

現場ごとの経費をグラフにして比較する

<マイツールでの仕事の流れ>

1. 現金出納帳の作成 (省略)
2. 現場コードによる検索
3. 現場ごとに集計する
4. 現場別経費比較グラフ

NO. B-1 -43 -44 -45

(効果・感想)

- ・現金出納帳から迅速に集計できる。
- ・手書きよりもきれいな表ができる。
- ・毎月、正確で早いので、課長のチェックが不要になった。

(加工前)

[工事物件表] 93.12.10 混 L=0138 C=0170 F=10,45

摘要現場名
2040720エスキモー村外壁改修工事
2040721ベルリン壁除去作業工事
2040808ツングース隕石回収工事
2041001フェルトリコ エリア5 1改修工事
2041002雲仙岳土砂撤去
2041003ナイアガラトンネル掘削工事
2041004オアブ島酋長邸別荘工事
2041005選山の金さん邸建築工事
2041006ピラミッド修復工事
2041007貿易産業センター新築工事
2041013砂漠緑化工事
2041017杉並区高円寺南4丁目アパート改修工事
2041107中野区本町6丁目大塚印造装工事
2041226世田谷区田園調布1丁目小学校新築工事
2041229練馬区光ヶ丘マンション屋上フェンス工事
2050106新宿区西新宿250階建超高層ビル新築工事

(加工後)

[1月八戸出納 1 計算後] 合計

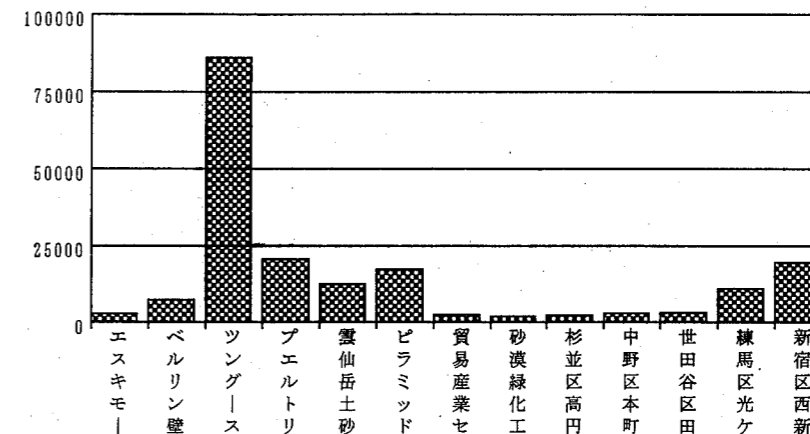

(操作手順) (引き続き)

DC:1:  
 DL:T:  
 G:5:::T:::

ワン・ポイント (応用等)



<タイトル> **見やすい工事工程表を作成する** タイプA

<効用> **きれいな工程表がすぐできて人からもほめられる**

<業務1> **建築管理**      <業務2> **総合建設業**

会社名 千葉県 株式会社トコ      機種 Mr. マイツールX-N      VER. M3

<仕事・業務の概要>  
建築工事の請負及び設計施工

<マイツールでの仕事の流れ>  
NO. B-1 -47

1. 現場発注予定表の作成 (省略)
2. 工程管理グラフの作成
3. 見やすく加工する

☆☆☆ **マイツール化以前** ☆☆☆

《仕事の説明》

工事の工程表は、手書きで作成していた。

《問題点》

手書きだと汚くて見にくい。  
追加書き込みの繰り返しで、予定がわからなくなってしまふ。  
作成に時間がかかる。

《手書きの帳票》



☆☆☆ **マイツール化以後** ☆☆☆

(概要)

現場発注予定表から工程管理グラフを作成し、見やすく加工する

(効果・感想)

- ・今まで手書きしていた**工程表**が、マイツールのデータを入れるだけで簡単に作れる。
- ・**時間が大幅に短縮され、きれいなものができるようになった。**修正も簡単。
- ・他の人に見せても「きれい」とほめられる。

(操作手順)

R:66:  
G:21::1:2:2:11:12:1600:1100:10::  
SEQ [1, 1] = C1:  
ACMC: 1:::1:::  
"予定" = C1: "実行" = C1, C2="":  
EDで月の部分を書き換える。  
(11月、12月、1月……のように)

(加工前)

[トコ] 加現場発注予定 93.12.09 混 L=0138 C=0170  
F=3,20,20,4,10,10,15,15,8,14,10,10,10

NO	名称	仕様単位	数量	単価	予定金額	発注金額	発注率	業者名	工期始	工期終	所要日数
0	準備工								1010	1020	10
21	掘取工(2m-3m)	18本*2回 本	32	4,500	144,000	140,000	97		1101	1104	1
2	直接仮設							M建調	1101	1554	136
13	注入、シーリング工事							M工業	1201	1351	45
12	クレーン下地調整	ピンネット工法 m2	1,939	1,100	2,132,900	2,100,000	98	K左官	1224	1384	48
12	GNS77カーボン打ち込み	手間 本	10,000	150	1,500,000		0	M工業	1220	1273	16
14	吹付工事							T美建	1401	1491	27
11	金属工事							S建材	1420	1480	18
24	ガラス、サッシクリーニング	内外共 式	1	600,000	600,000		0	B工業	1501	1531	9
21	植栽工(2m-3m)	18本*2回 本	32	3,500	112,000	110,000	98		1516	1519	1



(加工後)

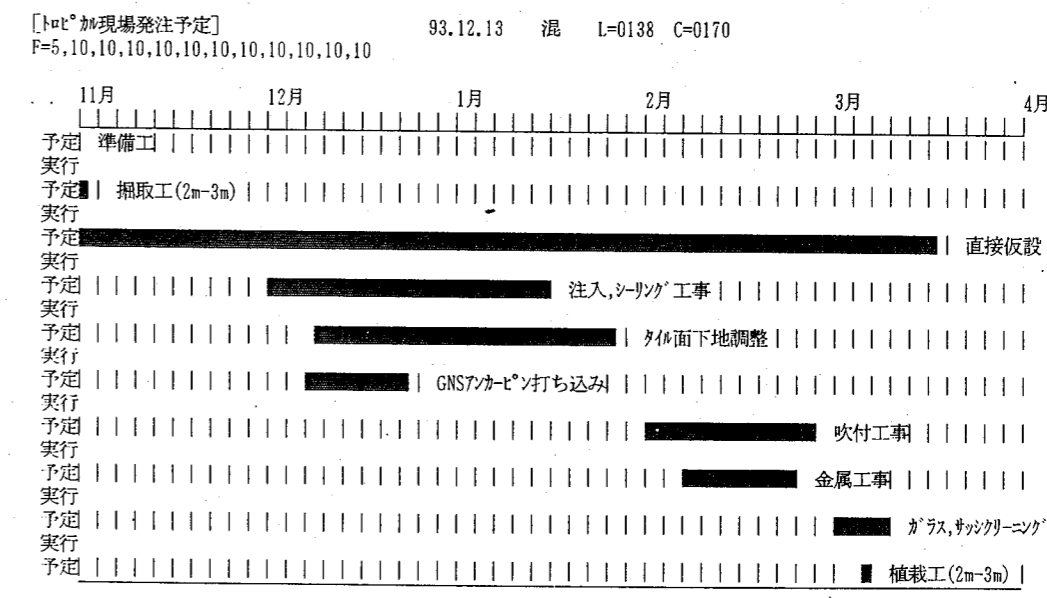

ワン・ポイント (応用等)



☆☆☆ マイツール化以後 ☆☆☆

(概要)

日報から転記された勤務日数と残業時間から給与計算を行う

(効果・感想)

- ・計算しなくてすむのでより早い処理ができるようになった。
- ・金種計算ができ、金種の振り分けが大変楽になった。
- ・コンピュータ印刷で、明細がきれいで見やすいものになった。

(操作手順)

R:71:  
SIM::::ESC:  
W:S1:

(加工前)

[給与台帳] 93.12.13 混 L=0151 C=0170  
F=1,2,1,12,1,6,1,6,1,6,1,6,1,6,1,6,1,6,1,6,1,8,1,8,1,8,1,6,1,6,1,6,1,6,1,8,1

No	氏名	基本給 単価	残業 単価	日数	残業 時間	基本給 手当	家族 手当	交通費	その他	支給額計	課税 対象額	所得税	市県 民税	親睦 会費	積立 貯金	その他	控除計	差引 支給額
1	東京太郎	14000	2000	20	10							3000		5000				
2	神奈川花子	14000	2000	21	5							3000		5000				
3	埼玉二郎	14000	2000	19	5							3000		5000				
4	千葉房子	14000	2000	19	6			5000				3000		5000				
5	群馬三郎	13000	2000	19	8			5000				3000		5000				

C6+C10=C14:C8+C12=C16:  
C14+C22=/C24:C24-C20=C26:  
DR:0:1:C28+C36=/C38:C24-C38=C40:1CM::

(加工後)

[給与台帳] 93.12.13 混 L=0151 C=0170  
F=1,2,1,12,1,6,1,6,1,6,1,6,1,6,1,6,1,6,1,6,1,8,1,8,1,8,1,6,1,6,1,6,1,6,1,8,1

No	氏名	基本給 単価	残業 単価	日数	残業 時間	基本給 手当	家族 手当	交通費	その他	支給額計	課税 対象額	所得税	市県 民税	親睦 会費	積立 貯金	その他	控除計	差引 支給額
1	東京太郎	14,000	2,000	20	10	280000	20,000			300,000	300,000	3,000		5,000			8,000	292,000
2	神奈川花子	14,000	2,000	21	5	294000	10,000			304,000	304,000	3,000		5,000			8,000	296,000
3	埼玉二郎	14,000	2,000	19	5	266000	10,000			276,000	276,000	3,000		5,000			8,000	268,000
4	千葉房子	14,000	2,000	19	6	266000	12,000	5,000		283,000	278,000	3,000		5,000			8,000	275,000
5	群馬三郎	13,000	2,000	19	8	247000	16,000	5,000		268,000	263,000	3,000		5,000			8,000	260,000

C8+C10=C14:C8+C12=C16:  
C14+C22=/C24:C24-C20=C26:  
DR:0:1:C28+C36=/C38:C24-C38=C40:1CM::

ワン・ポイント  
(応用等)

<タイトル> 給与計算と金種計算-1 給与計算 タイプA

<効用> 給与計算から金種の振り分けまでがスピーディに

<業種1> 建設業 <業種2> 一般建設業  
<業務1> 総務・人事給与 <業務2> 給与計算

会社名 三重県 機種 Mr.マイツールJX-N/20 VER. M4.00

<仕事・業務の概要>

一般建設業。  
従業員は約10人。毎日作業日報を記入して、それを参考にして日給計算を行い、給料を支払っている。  
今までは、それを全て手作業で行っていた。

<マイツールでの仕事の流れ>

1. 日報から勤務日数、残業時間の転記(省略)
2. 給与計算
3. 給与明細印刷
4. 金種計算

NO.  
B-1  
-49  
-50  
-51

☆☆☆ マイツール化以前 ☆☆☆

《仕事の説明》

社員の作業日報を毎日付け、それを見ながら給与計算を行っていた。  
給与体制は日給計算で、それに残業手当を計算して、手書きで明細表を書き、社員に渡していた。

《問題点》

今まで給与計算をするのに、結構時間がかかっていた。  
作業日報や給与明細を渡すのも手書きだったので、コンピュータだときれいで見やすくなると思う。  
金種を分類するのが大変めんどうである。

↓  
金種計算をしたい。

《手書きの帳票》

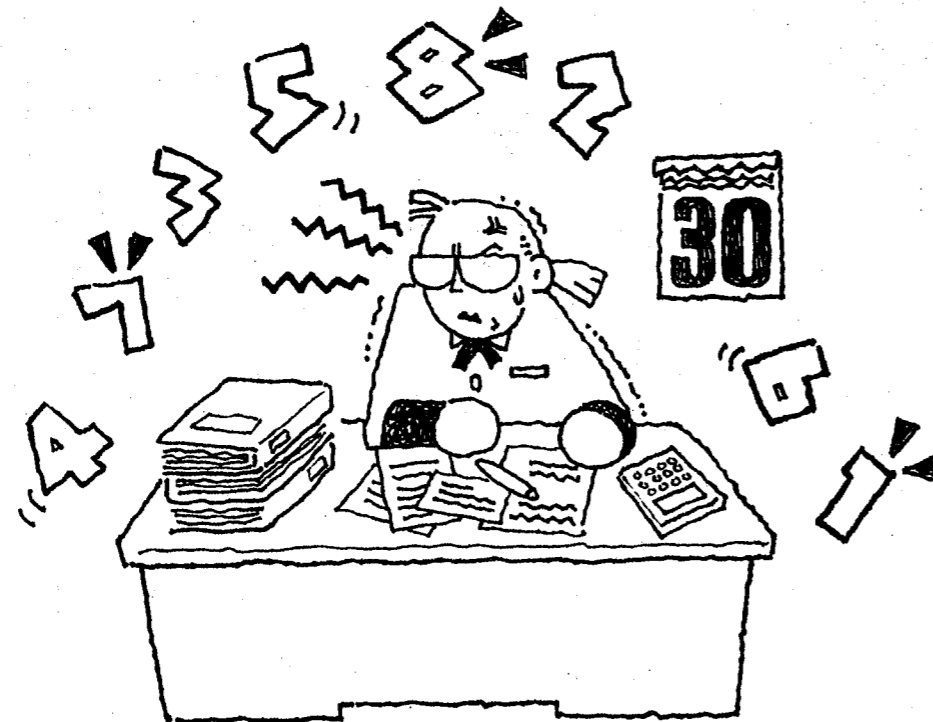

給与計算と金種計算-2 給与明細の印刷

NO. B-1  
-49  
-50  
-51

(概要)

給与明細表を印刷する

<マイツールでの仕事の流れ>

1. 日報から勤務日数、残業時間の転記  
(省略)
2. 給与計算
3. 給与明細印刷
4. 金種計算

(効果・感想)

- ・計算しなくてすむのでより早い処理ができるようになった。
- ・金種計算ができ、金種の振り分けが大変楽になった。
- ・コンピュータ印刷で、明細がきれいで見やすいものになった。

(加工前)

[給与台帳] 93.12.13 混 L=0151 C=0  
F=1,2,1,12,1,6,1,6,1,6,1,6,1,6,1,6,1,6,1,8,1,8,1,8,1,6,1,6,1,6,

No	氏名	基本給 単価	残業 単価	日数	残業 時間	基本給	残業 手当	家族 手当	交通費
1	東京太郎	14,000	2,000	20	10	280000	20,000		
2	神奈川花子	14,000	2,000	21	5	294000	10,000		
3	埼玉二郎	14,000	2,000	19	5	266000	10,000		
4	千葉房子	14,000	2,000	19	6	266000	12,000		5
5	群馬三郎	13,000	2,000	19	8	247000	16,000		5

C6\*C10=C14:C8\*C12=C16:  
C14+C22=/C24:C24-C20=C26:  
DR:0:1:C28+C36=/C38:C24-C38=C40:ICM::

[給与明細デザイン] 93.12.13 混 L=0148 C=0170  
平成 5年 1月分 給与支給明細所

No#1,2 #1,4 殿

支	基本給	残業手当	家族手当	交通費	その他	支給額合計
給	#1.14	#1.16	#1.18	#1.20	#1.22	#1.24
控	所得税	市県民税	親睦会費	積立貯金	その他	控除合計
除	#1.28	#1.30	#1.32	#1.34	#1.36	#1.38
						#1.40

出勤 #1.10日  
残業時間 #1.12時間

(加工後)

平成 5年 1月分 給与支給明細所

No 1 東京太郎 殿

出勤 20  
残業時間 10 間

支	基本給	残業手当	家族手当	交通費	その他	支給額合計
給	280000	20,000				300,000
控	所得税	市県民税	親睦会費	積立貯金	その他	控除合計
除	3,000		5,000		8,000	292,000

(操作手順) (引き続き)

PF:69:::

ワン・ポイント  
(応用等)

給与計算と金種計算-3 金種計算

NO. B-1  
-49  
-50  
-51

(概要)

給与集計表から支給額を転記し、金種の計算を行う

<マイツールでの仕事の流れ>

1. 日報から勤務日数、残業時間の転記  
(省略)
2. 給与計算
3. 給与明細印刷
4. 金種計算

(効果・感想)

- ・計算しなくてすむのでより早い処理ができるようになった。
- ・金種計算ができ、金種の振り分けが大変楽になった。
- ・コンピュータ印刷で、明細がきれいで見やすいものになった。

(加工前)

[金種表] 93.12.13 混 L=0151 C=0170  
F=1,2,1,12,1,8,1,4,1,4,1,4,1,4,1,4,1,4,1,4,1,4,1,4,1,4,1,8,1

No	氏名	差引 支給額	万	千	百	拾	拾	5円	1円	合計
1	東京太郎									
2	神奈川花子									
3	埼玉二郎									
4	千葉房子									
5	群馬三郎									
計										

DR:0:2:  
(C6-C6MOD10000)/10000=C8:C6MOD10000/5000=C10:C6MOD5000/1000=C12:  
C6MOD1000/500=C14:C6MOD500/100=C16:C6MOD100/50=C18:C6MOD50/10=C20:  
C6MOD10/5=C22:C5MOD5=C24:  
C8\*10000+C10\*5000+C12\*1000+C14\*500+C16\*100+C18\*50+C20\*10+C22\*5+C24=C26:  
LH+L(T-2)=LT,N2:

(加工後)

[金種表] 93.12.13 混 L=0151 C=0170  
F=1,2,1,12,1,8,1,4,1,4,1,4,1,4,1,4,1,4,1,4,1,4,1,4,1,4,1,8,1

No	氏名	差引 支給額	万	千	百	拾	拾	5円	1円	合計
1	東京太郎	292,000	29	0	2	0	0	0	0	292000
2	神奈川花子	296,000	29	1	1	0	0	0	0	296000
3	埼玉二郎	268,000	26	1	3	0	0	0	0	268000
4	千葉房子	275,000	27	1	0	0	0	0	0	275000
5	群馬三郎	260,000	26	0	0	0	0	0	0	260000
計		552,000	55	0	2	0	0	0	0	552000

DR:0:2:  
(C6-C6MOD10000)/10000=C8:C6MOD10000/5000=C10:C6MOD5000/1000=C12:  
C6MOD1000/500=C14:C6MOD500/100=C16:C6MOD100/50=C18:C6MOD50/10=C20:  
C6MOD10/5=C22:C5MOD5=C24:  
C8\*10000+C10\*5000+C12\*1000+C14\*500+C16\*100+C18\*50+C20\*10+C22\*5+C24=C26:  
LH+L(T-2)=LT,N2:

(操作手順) (引き続き)

R:70:  
UPD::S1:2:2:R:40:6:::  
SIM:::::ESC:

ワン・ポイント  
(応用等)

<タイトル> 買掛帳の集計-1 買掛データ入力 タイプA

<効用> 請求額を事前に見ることで資金繰りが楽になった

<業務1> 建設業 <業務2> 総合建設業

会社名 長崎県 機種 Mr. マイツールIIIe VER. M3

<p>&lt;仕事・業務の概要&gt; 総合建設業。</p>	<p>&lt;マイツールでの仕事の流れ&gt;</p> <ol style="list-style-type: none"> <li>1. 仕入データを入力</li> <li>2. 現場別仕入先一覧表作成</li> <li>3. 仕入先別月次集計</li> </ol>	<p>NO. B-1</p> <p>-52</p> <p>-53</p> <p>-54</p>
------------------------------------	--	---

☆☆☆ マイツール化以前 ☆☆☆

《仕事の説明》 《問題点》

<p>請求書が来た時点で、買掛帳に明細を記入し、支払の処理を行っていた。 記入や計算はすべて手作業だった。</p>	<p>請求内容と納品書を照らし合わせて確認する時間がない。 買掛帳への記入が追いつかなくて、決算期の仕事が膨大なものになる。 集計作業がたいへんである。</p>
---	--

《手書きの帳票》



(概要)

材料等の仕入データを買掛帳に、デザイン画面から入力する

(効果・感想)

- ・元帳へ転記する必要がなくなり、作業が何倍も楽になった。
- ・以前は請求書が届かないとわからなかった請求額が、いつでも見れるようになった。
- ・請求書のチェックができるような表に加工している。
- ・面倒な計算をしなくてすむ。

(操作手順)

R:75:  
W:S1:  
E:F:S1:77:76:  
031025:ABCDEF:10::500::1:1:5:?:E:

(加工前)

[買掛帳] 93.11.11 混 L=0138 C=0170  
P=1,6,1,25,1,6,1,4,1,9,1,14,1,14,1,8,1,10,1,3,1,10,1,3,1,12,1,3,1,12,1,10,1

日付	品名	数量	単位	単価	金額1	金額2	消費税	合計	C	科目	C	現場名	C	仕入先	備考
031001	ミラー	1.0		3,850	3,850	0	115	3,965	14	修繕費	99	その他	1	××商會	(LX100)
031001	クランプ、ボルト、ナット	1.0		3,850	3,850	0	110	3,960	14	修繕費	99	その他	2	△×組	(LX100)
031001	SR150	200		24	4,800	0	144	4,944	1	材料費	1	*ダム工事	2	△×組	早田
031001	ボイドカン 200φ	2.0		3,000	6,000	0	90	6,090	1	材料費	2	*道*号線改	2	△×組	
031001	スリーブ 200mm	1.0		3,000	3,000	0	90	3,090	1	材料費	3	*道*号線改	3	□□ガステ	
031001	サービスカー使用料	1.0		1,500	1,500	0	45	1,545	14	修繕費	99	その他	2	△×組	(EX100)
031001	Uボルト、ナット	2.0		1,350	2,700	0	81	2,781	14	修繕費	99	その他	1	××商會	(EX100)
031001	油圧シヨベル修理	1.0		10,000	10,000	0	300	10,300	14	修繕費	99	その他	1	××商會	(EX100)
031001	バックミラー	1.0		5,100	5,100	0	153	5,253	14	修繕費	99	その他	4	△×組	(EX100)
031001	タイヤシヨベル修理	1.0		0	0	0	0	0	14	修繕費	99	その他	5	リコー商店	(LX100)
031001	マフラー	1.0		21,800	21,800	0	654	22,454	14	修繕費	99	その他	2	△×組	(EX100)
031003	SR200	200.0		30	6,000	0	180	6,180	1	材料費	3	*道*号線改	2	△×組	
031003	アクセルワイヤー取替他	1.0		0	0	0	0	0	14	修繕費	99	その他	4	鉄物	MR-7
031003	アクセルワイヤー仕組	1.0		2,350	2,350	0	71	2,421	14	修繕費	99	その他	1	××商會	MR-7
031003	B-3000	40.0		780	31,200	0	936	32,136	1	材料費	5	下水道整備	1	××商會	
031003	搬動ローラー修理	1.0		10,000	10,000	0	300	10,300	14	修繕費	99	その他	1	××商會	MR-7
031004	サービスカー使用料(片道)	1.0		2,000	2,000	0	60	2,060	14	修繕費	99	その他	3	□□ガステ	シート改造
031004	シート	1.0		16,800	16,800	0	504	17,304	14	修繕費	99	その他	3	□□ガステ	シート改造
031004	フォークリフト修理	1.0		10,000	10,000	0	300	10,300	14	修繕費	99	その他	3	□□ガステ	
031005	ML160	300		65	19,500	0	585	20,085	1	材料費	2	*道*号線改	4	鉄物	
031005	B3000	20.0		780	15,600	0	468	16,068	1	材料費	7	団地改修	4	鉄物	
031005	P-24	300		10	3,000	0	90	3,090	1	材料費	7	団地改修	1	××商會	
031005	Tセバ400	150.0		70	10,500	0	315	10,815	1	材料費	7	団地改修	5	リコー商店	
031011	エンジンオイル 30#	5.0		5,500	27,500	0	825	28,325	9	ガソリン代	6	*トンネル	5	リコー商店	
031014	P-24	300.0		10	3,000	0	90	3,090	1	材料費	6	*トンネル	2	△×組	
031014	B-3000	40.0		780	31,200	0	936	32,136	1	材料費	6	*トンネル	2	△×組	
031014	エラストイト 2.0cm幅	10.0		1,200	12,000	0	360	12,360	1	材料費	5	下水道整備	2	△×組	
031014					19,500	0	585	20,085	1	材料費	5	下水道整備	2	△×組	
							2,112	72,512	1	材料費	4	東*公園	4		

(加工後)

[買掛帳 入力画面] 93.11.11 混 L=0138 C=0170  
P 金額1は、自動計算します。金額2は、しません。

日付	品名	
C2	C4	
数量	単位	単価
C6	C8	C10
金額1	金額2	消費税
C12	C14	C16
C	科目	C 現場名
C20	C22	C24 C26
		C28 C30
備考:C32		
合計 C18		

\*F  
C2=NNNNN  
C4=



買掛帳の集計-2 現場別仕入先一覧表

NO. B-1

-52

-53

-54

(概要)

買掛帳のデータを集計して、現場別の仕入先一覧表を作成する

<マイツールでの仕事の流れ>

1. 仕入データを入力

2. 現場別仕入先一覧表作成

3. 仕入先別月次集計

(効果・感想)

- 元帳へ転記する必要がなくなり、作業が何倍も楽になった。
以前は請求書が届かないとわからなかった請求額が、いつでも見れるようになった。
請求書のチェックができるような表にしている。
面倒な計算をしなくてすむ。

(加工前)

買掛帳 93.12.13 混 L=0138 C=0170

Table with columns: 日付, 品名, 数量, 単位, 単価, 金額1, 金額2, 消費税, 合計, C, 科目, C, 現場名, C, 仕入先, 備考. Contains detailed purchase data for various items like mirrors, bolts, and tires.

(加工後)

買掛帳 93.12.13 混 L=0153 C=0170

Summary table with columns: 仕入先, その他\*\*ダム工事\*道\*号線改, 下水道整備, 団地改修\*\*トンネル, 東\*\*公園, O幼稚園福岡ダム工事, 合計. Shows aggregated data for different suppliers and categories.

(操作手順)(引き続き)

TM::30:26:1:18::

ワン・ポイント (応用等)

買掛帳の集計-3 仕入先別月次集計

NO. B-1

-52

-53

-54

(概要)

買掛帳のデータを仕入先ごとにページ分けして、月次集計を行う

<マイツールでの仕事の流れ>

1. 仕入データを入力

2. 現場別仕入先一覧表作成

3. 仕入先別月次集計

(効果・感想)

- 元帳へ転記する必要がなくなり、作業が何倍も楽になった。
以前は請求書が届かないとわからなかった請求額が、いつでも見れるようになった。
請求書のチェックができるような表にしている。
面倒な計算をしなくてすむ。

(加工前)

買掛帳 93.12.13 混 L=0138 C=0170

Table with columns: 日付, 品名, 数量, 単位, 単価, 金額1, 金額2, 消費税, 合計, C, 科目, C, 現場名, C, 仕入先, 備考. Similar to the first page but with a different set of data.

(加工後)

買掛帳 93.12.13 混 L=0138 C=0170

Summary table with columns: 仕入先, 日付, 品名, 数量, 単位, 単価, 金額1, 金額2, 消費税, 合計, C, 科目, C, 現場名, 備考. Shows aggregated data for various suppliers.

(操作手順)(引き続き)

R:S1:
MC:27-30:1:
S:2:3:6:3:::
TC:4::P:S1:

ワン・ポイント (応用等)

<タイトル> らくらく経理業務-1 振替伝票入力 タイプA

<効用> 振替伝票の検索・集計が楽になった

<業種1> 建設業 <業種2> 総合建設業

会社名 新潟県 機種 MrマイトールXIIc VER. M3.5

<仕事・業務の概要>
・総合建設業。

<マイトールでの仕事の流れ>
1. 振替伝票入力
2. 伝票検索 (問合せ)

☆☆☆ マイトール化以前 ☆☆☆

<仕事の説明>
・経理業務を従来は手作業で行ってきた。
(振替伝票→元帳→試算表まで手作業で転記)
・経理ソフトも考えたが、独自のコード体系を崩したくなかった。

<問題点>
・例えば、支払い手形についての問合せがあると、一々元帳、伝票をひっくりかえして調べていた。面倒な上に非常に時間が掛かっていた。
・面倒な経理の仕事が機械化したかったが市販のソフトにはしたくなかった。(コード表など自社の仕事の流れを変更したくなかった。)

<手書きの帳票>



☆☆☆ マイトール化以後 ☆☆☆

(概要) 振替伝票入力

(効果・感想)
・イレギュラーな問合せにすぐ対応できるようになった(精神的にも楽になった)
・マイトールの活用により仕事が楽になった。
・現在はマイトール無しでは仕事にならない。
・この先、試算表、決算書まで作成予定である。

(操作手順)
R:88:W:S1:
(借方1現金 貸方ZZ銀行当座3000円)
EF:S1:79:80-82:
040820:3000:1:501:2:3000:601:7E:

(加工前)

Table showing a list of transactions with columns for date, amount, code, and account name. Includes a small table for 'CODE 借方科目' and 'CODE 貸方科目'.

(加工後)

[振替伝票 EFページ M8] 92.09.19 混 L=0151 C=0146
F=6,12,1,4,1,20,4,1,28,1,4,1,20,12,1,4,12
DC:7:ESC:
DR:0:2:1,6+1,48=/1,49,2,13:ESC:
DC:4,10,15:ESC:
DRC:

Table with columns: 月日 金額 CODE 借方科目 CODE 項目 CODE 貸方科目 金額 CODE 現場名

らくらく経理業務-2 伝票問合せ

NO. B-1  
-55  
-56

(概要)

振替伝票検索 (問合せ対応)  
支払い手形 (コード=49) のデータ検索

<マイツールでの仕事の流れ>

1. 振替伝票入力
2. 伝票検索 (問合せ)

(効果・感想)

- ・イレギュラーな問合せにすぐ対応できるようになった (精神的にも楽になった)
- ・マイツールの活用により仕事が楽しくなった。
- ・現在はマイツール無しでは仕事にならない。
- ・この先、試算表、決算書まで作成予定である。

(加工前)

月日	金額	CODE	項目	金額	CODE	項目	金額	CODE	項目
04/07/21	189,200	7102	VV銀行当座	17,121	振替金	171,708			
04/07/22	200,220	142	[24.7.21-4.20]	31,11.05	振 L=019 C=016				
04/07/23	179,416	102	[24.7.21-4.20]						
04/07/24	182	101	[24.7.21-4.20]						
04/07/25	20,000	101	[24.7.21-4.20]						
04/07/26	6,797	101	[24.7.21-4.20]						
04/07/27	200	101	[24.7.21-4.20]						
04/07/28	199,146	101	[24.7.21-4.20]						
04/07/29	6,265	101	[24.7.21-4.20]						
04/07/30	126	101	[24.7.21-4.20]						
04/07/31	1,122	101	[24.7.21-4.20]						
04/07/32	12	101	[24.7.21-4.20]						
04/07/33	20,000	101	[24.7.21-4.20]						
04/07/34	20,000	101	[24.7.21-4.20]						
04/07/35	2,000	101	[24.7.21-4.20]						
04/07/36	2,000	101	[24.7.21-4.20]						
04/07/37	2,000	101	[24.7.21-4.20]						
04/07/38	2,000	101	[24.7.21-4.20]						
04/07/39	2,000	101	[24.7.21-4.20]						
04/07/40	2,000	101	[24.7.21-4.20]						
04/07/41	2,000	101	[24.7.21-4.20]						
04/07/42	2,000	101	[24.7.21-4.20]						
04/07/43	2,000	101	[24.7.21-4.20]						
04/07/44	2,000	101	[24.7.21-4.20]						
04/07/45	2,000	101	[24.7.21-4.20]						
04/07/46	2,000	101	[24.7.21-4.20]						
04/07/47	2,000	101	[24.7.21-4.20]						
04/07/48	2,000	101	[24.7.21-4.20]						
04/07/49	2,000	101	[24.7.21-4.20]						
04/07/50	2,000	101	[24.7.21-4.20]						
04/07/51	2,000	101	[24.7.21-4.20]						
04/07/52	2,000	101	[24.7.21-4.20]						
04/07/53	2,000	101	[24.7.21-4.20]						
04/07/54	2,000	101	[24.7.21-4.20]						
04/07/55	2,000	101	[24.7.21-4.20]						
04/07/56	2,000	101	[24.7.21-4.20]						
04/07/57	2,000	101	[24.7.21-4.20]						
04/07/58	2,000	101	[24.7.21-4.20]						
04/07/59	2,000	101	[24.7.21-4.20]						
04/07/60	2,000	101	[24.7.21-4.20]						
04/07/61	2,000	101	[24.7.21-4.20]						
04/07/62	2,000	101	[24.7.21-4.20]						
04/07/63	2,000	101	[24.7.21-4.20]						
04/07/64	2,000	101	[24.7.21-4.20]						
04/07/65	2,000	101	[24.7.21-4.20]						
04/07/66	2,000	101	[24.7.21-4.20]						
04/07/67	2,000	101	[24.7.21-4.20]						
04/07/68	2,000	101	[24.7.21-4.20]						
04/07/69	2,000	101	[24.7.21-4.20]						
04/07/70	2,000	101	[24.7.21-4.20]						
04/07/71	2,000	101	[24.7.21-4.20]						
04/07/72	2,000	101	[24.7.21-4.20]						
04/07/73	2,000	101	[24.7.21-4.20]						
04/07/74	2,000	101	[24.7.21-4.20]						
04/07/75	2,000	101	[24.7.21-4.20]						
04/07/76	2,000	101	[24.7.21-4.20]						
04/07/77	2,000	101	[24.7.21-4.20]						
04/07/78	2,000	101	[24.7.21-4.20]						
04/07/79	2,000	101	[24.7.21-4.20]						
04/07/80	2,000	101	[24.7.21-4.20]						
04/07/81	2,000	101	[24.7.21-4.20]						
04/07/82	2,000	101	[24.7.21-4.20]						
04/07/83	2,000	101	[24.7.21-4.20]						
04/07/84	2,000	101	[24.7.21-4.20]						
04/07/85	2,000	101	[24.7.21-4.20]						
04/07/86	2,000	101	[24.7.21-4.20]						
04/07/87	2,000	101	[24.7.21-4.20]						
04/07/88	2,000	101	[24.7.21-4.20]						
04/07/89	2,000	101	[24.7.21-4.20]						
04/07/90	2,000	101	[24.7.21-4.20]						
04/07/91	2,000	101	[24.7.21-4.20]						
04/07/92	2,000	101	[24.7.21-4.20]						
04/07/93	2,000	101	[24.7.21-4.20]						
04/07/94	2,000	101	[24.7.21-4.20]						
04/07/95	2,000	101	[24.7.21-4.20]						
04/07/96	2,000	101	[24.7.21-4.20]						
04/07/97	2,000	101	[24.7.21-4.20]						
04/07/98	2,000	101	[24.7.21-4.20]						
04/07/99	2,000	101	[24.7.21-4.20]						
04/07/100	2,000	101	[24.7.21-4.20]						

(加工後)

[8月分支払手形合計]  
F=4.1.26.12.1 93.12.13 振 L=017 C=016

CODE	項目	金額
516	*****	1,202,999
569	*****	180,545
591	*****	105,140
600	*****	198,700
535	*****	541,482
523	*****	276,800
506	*****	154,500
532	*****	207,000
561	*****	912,914
542	*****	201,890
545	*****	231,750
580	*****	113,900
555	*****	469,215
563	*****	180,000
555	*****	495,300
554	*****	509,000
546	*****	135,432
568	*****	100,000
556	*****	125,145
547	*****	246,000
609	*****	231,800
595	*****	240,000
501	*****	1,200,000
502	*****	250,000
590	*****	1,416,250
0	*****	403,760
594	*****	226,800
512	*****	489,250
0	*****	100,000
555	*****	1,423,000
593	*****	1,100,000
合計		13,609,572

(操作手順) (引き続き)

R: 83:  
SH: 83-88: C11=49:::  
DC: 1-6, 10-13, 16-17:  
TL: L, 4:  
CT: 8月分支払手形合計:

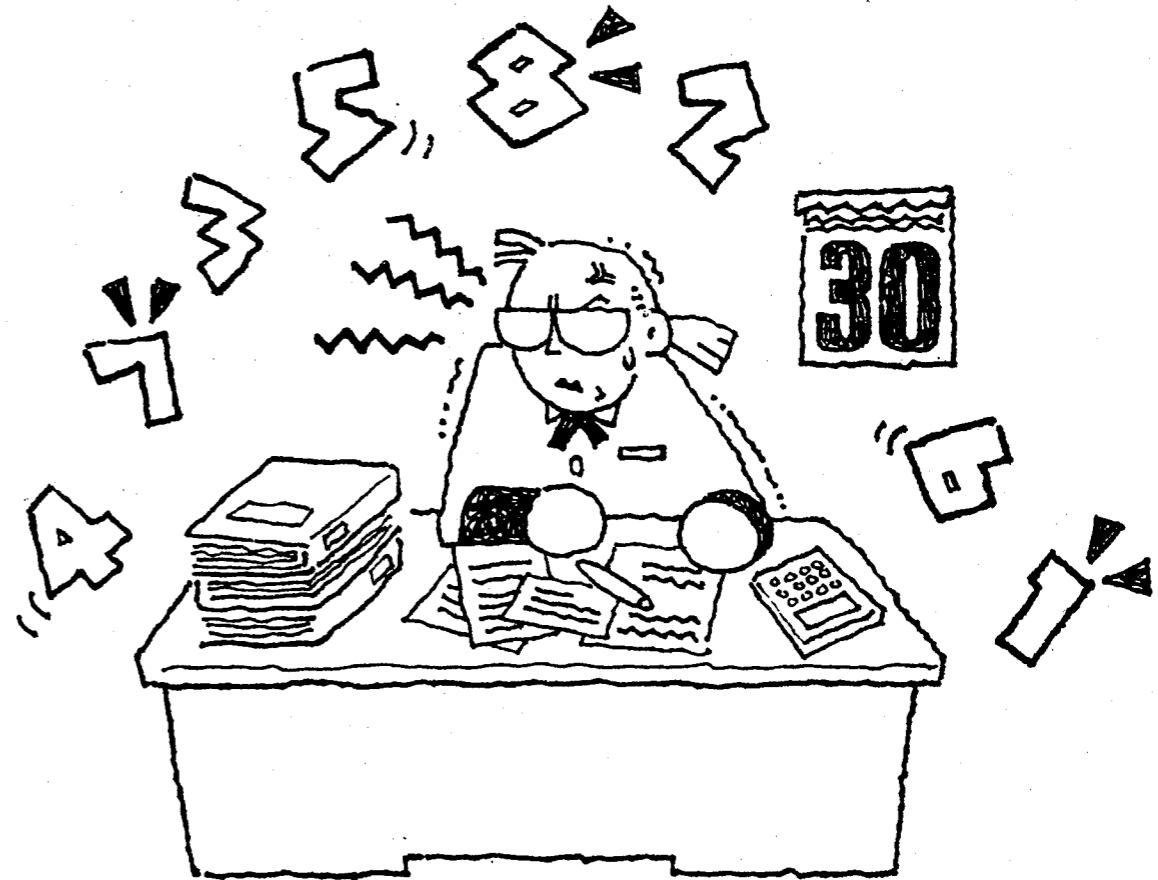

ワン・ポイント (応用等)

<タイトル> 見積書の作成 タイプA

<効用> きれいで早い見積書で得意先の心証アップ!!

<業種1> 建設業 <業種2> 一般建築業  
 <業務1> 営業・見積 <業務2> 見積作成

会社名 北海道 機種 Mr.マイツールⅢe VER.

<仕事・業務の概要>

温室、アルミ建材の販売、増改築などを行なっている。

<マイツールでの仕事の流れ>

1. 見積書の作成
2. 見積明細書の印刷
3. 見積書の鑑(かがみ)印刷

NO.  
B-1  
-57  
-58  
-59

☆☆☆ マイツール化以前 ☆☆☆

《仕事の説明》

見積は今まで手書きで作成していた。

《問題点》

計算に手間取っていた。  
 まちがえると最初から作り直して時間がかかってしまう。

《手書きの帳票》



☆☆☆ マイツール化以後 ☆☆☆

(概要) 見積金額を計算する。

(効果・感想)

- ・計算の手間が省けて、簡単な操作で見積書ができるので便利である。
- ・手書きに比べて、提出先に好印象を与える。
- ・金額の訂正も容易である。(計算し直す手間がない)

(操作手順)

R:10:  
 SIM::::ESC:  
 SL:4:

(加工前)

[ 塗装場 見積もり ] 93.11.19 混 L=0072 C=0110  
 F=1.4.1.20.1.20.1.9.1.4.1.10.1.10.1.10.1.4.1

コード	名称	寸法・摘要	数量	単位	単価	金額	備考	掛率
	(セツコー塗装場)							1
	重量電動シャッター	(1.6tｽｰﾁ)						1
	本体	(4260X4000)	1	式	500,000	500,000		1
	電動装置	(3X200V)	1	式	290,000	290,000		1
	アングルレール		2	本	60,000	120,000		1
	取り付け工事費		1	式	230,000	230,000		1
	解体工事費		1	式	150,000	150,000		1
	二次側結線調整費		1	式	50,000	50,000		1
	荷造り運搬費		1	式	120,000	120,000		1
	諸経費		1	式	20,000	20,000		1

I=C18,C18="":C12\*C18=C12:C14+(C8\*C12)=C14:L6+LT=/L(T+2),14:  
 "小計"=C4,T:"=C12,C12=0!C14=0:"=C14,C12=0!C14=0:  
 L(T-3)+LT=/L(T+1),14:LT\*0.03=LT,14:"消費税"=C4,LT:  
 L(T-4)+LT=/L(T+1),14:"合計"=C4,LT:ICM:12,14:



(加工後)

[ 塗装場 見積もり ] 93.11.19 混 L=0072 C=0110  
 F=1.4.1.20.1.20.1.9.1.4.1.10.1.10.1.10.1.4.1

コード	名称	寸法・摘要	数量	単位	単価	金額	備考	掛率
	( 塗装場)							1
	重量電動シャッター	(1.6tｽｰﾁ)						1
	本体	(4260X4000)	1	式	500,000	1,000,000		1
	電動装置	(3X200V)	1	式	290,000	580,000		1
	アングルレール		2	本	60,000	240,000		1
	取り付け工事費		1	式	230,000	460,000		1
	解体工事費		1	式	150,000	300,000		1
	二次側結線調整費		1	式	50,000	100,000		1
	荷造り運搬費		1	式	120,000	240,000		1
	諸経費		1	式	20,000	40,000		1
	小計					2,960,000		
	消費税					97,200		
	合計					3,337,200		

I=C18,C18="":C12\*C18=C12:C14+(C8\*C12)=C14:L6+LT=/L(T+2),14:  
 "小計"=C4,T:"=C12,C12=0!C14=0:"=C14,C12=0!C14=0:  
 L(T-3)+LT=/L(T+1),14:LT\*0.03=LT,14:"消費税"=C4,LT:  
 L(T-4)+LT=/L(T+1),14:"合計"=C4,LT:ICM:12,14:

### 見積書の作成—2 見積明細書印刷

NO. B-1

-57  
-58  
-59

**(概要)**  
計算の終了した見積書の明細を印刷する。

<マイツールでの仕事の流れ>

1. 見積書の作成
2. 見積明細書の印刷
3. 見積書の鑑(かがみ)印刷

### (効果・感想)

- ・計算の手間が省けて、簡単な操作で見積書ができあがるので便利である。
- ・手書きに比べて、提出先に好印象を与える。
- ・金額の訂正も容易である。(計算し直す手間がない)

### (加工前)

[ 見積明細書用 P F デザイン ] 93.11.19 混 L=0050 C=0170 & U

名	寸法・摘要	数量	単位	単価	金額	備考	比率
( 塗装場 )							
重量電動シャッター	(1.6x7x9)	1	式	500,000	1,000,000		1
本体	(4260x4000)	1	式	290,000	580,000		1
電動装置	(3x200V)	2	本	60,000	240,000		1
アングルレール		1	式	230,000	460,000		1
取り付け工事費		1	式	150,000	300,000		1
解体工事費		1	式	50,000	100,000		1
二次側結線調整費		1	式	120,000	240,000		1
荷造り運搬費		1	式	20,000	40,000		1
経費							
小計					2,960,000		
消費税					97,200		
合計					3,337,200		

[ 見積明細書用 P F デザイン ] 93.11.19 混 L=0050 C=0170 & U

名	寸法・摘要	数量	単位	単価	金額	備考
#1.4	#1.6	#1.8	#1.10	#1.12	#1.14	#1.16
#2.4	#2.6	#2.8	#2.10	#2.12	#2.14	#2.16
#3.4	#3.6	#3.8	#3.10	#3.12	#3.14	#3.16
#4.4	#4.6	#4.8	#4.10	#4.12	#4.14	#4.16
#5.4	#5.6	#5.8	#5.10	#5.12	#5.14	#5.16
#6.4	#6.6	#6.8	#6.10	#6.12	#6.14	#6.16
#7.4	#7.6	#7.8	#7.10	#7.12	#7.14	#7.16
#8.4	#8.6	#8.8	#8.10	#8.12	#8.14	#8.16
#9.4	#9.6	#9.8	#9.10	#9.12	#9.14	#9.16
#10.4	#10.6	#10.8	#10.10	#10.12	#10.14	#10.16
#11.4	#11.6	#11.8	#11.10	#11.12	#11.14	#11.16
#12.4	#12.6	#12.8	#12.10	#12.12	#12.14	#12.16
#13.4	#13.6	#13.8	#13.10	#13.12	#13.14	#13.16
#14.4	#14.6	#14.8	#14.10	#14.12	#14.14	#14.16
#15.4	#15.6	#15.8	#15.10	#15.12	#15.14	#15.16
#16.4	#16.6	#16.8	#16.10	#16.12	#16.14	#16.16

### (加工後)

名	寸法・摘要	数量	単位	単価	金額	備考
( 塗装場 )						
重量電動シャッター	(1.6x7x9)	1	式	500,000	1,000,000	
本体	(4260x4000)	1	式	290,000	580,000	
電動装置	(3x200V)	2	本	60,000	240,000	
アングルレール		1	式	230,000	460,000	
取り付け工事費		1	式	150,000	300,000	
解体工事費		1	式	50,000	100,000	
二次側結線調整費		1	式	120,000	240,000	
荷造り運搬費		1	式	20,000	40,000	
経費						
小計					2,960,000	
消費税					97,200	
合計					3,337,200	

### (操作手順)(引き続き)

PF:11:::

ワン・ポイント (応用等)

### 見積書の作成—3 見積書の鑑(かがみ)印刷

NO. B-1

-57  
-58  
-59

**(概要)**  
見積書の鑑(かがみ)を印刷する。

<マイツールでの仕事の流れ>

1. 見積書の作成
2. 見積明細書の印刷
3. 見積書の鑑(かがみ)印刷

### (効果・感想)

- ・計算の手間が省けて、簡単な操作で見積書ができあがるので便利である。
- ・手書きに比べて、提出先に好印象を与える。
- ・金額の訂正も容易である。(計算し直す手間がない)

### (加工前)

[ 見積もり 鑑 ] B5横 93.11.19 混

No 御 見 積 書 平成05年01月××日

(株) ABC 開 発 株 式

下記の通り御見積もり申し上げます

御見積金額 ¥ 3,337,200- (消費税込)

工事名称 電動シャッター工事

見積概要

納 期 相談の上

工事場所 延岡市〇〇〇〇町

御支払条件

有効期限

(但し明細は添付別紙の通り)

〒880 宮崎県宮崎市〇〇〇〇〇 ▲▲-1  
(株) ☆☆ ID センター  
TEL ☆〇〇〇-□□-〇〇△△  
FAX ☆〇〇〇-□□-〇〇△△ 見積担当者

### (加工後)

No 御 見 積 書 平成05年01月××日

(株) ABC 開 発 株 式

下記の通り御見積もり申し上げます

御見積金額 ¥ 3,337,200- (消費税込)

工事名称 電動シャッター工事

見積概要

納 期 相談の上

工事場所 延岡市〇〇〇〇町

御支払条件

有効期限

(但し明細は添付別紙の通り)

〒880 宮崎県宮崎市〇〇〇〇〇  
(株) ☆☆ ID センター  
TEL ☆〇〇〇-□□-〇〇△△

### (操作手順)(引き続き)

R:12:  
PE::3-31::Y::

ワン・ポイント (応用等)

<タイトル> コード入力でカンタン見積作成-1 データ入力 タイプA

<効用> マイツールできれいな見積書がラクラク

<業種1> 建設業 <業務1> 営業 <業種2> 一般建設業 <業務2> 見積作成

会社名 岐阜県 機種 VER. M3

<仕事・業務の概要>

建設業。

<マイツールでの仕事の流れ>

1. 見積データコード入力 (省略)
2. コード表から品名の転記
3. 金額の計算
4. 印刷

NO. B-1  
-60  
-61  
-62

☆☆☆ マイツール化以前 ☆☆☆

《仕事の説明》

見積書を手書きで作成していた。  
それぞれの部品の単価などは、そのたびに調べていた。

《問題点》

計算ミスが出たり、部品が一つ変わっただけでも何回も計算し直さなければならぬ。  
時間がかかる。  
部品数が多いため、単価を調べるのが面倒である。

《手書きの帳票》

御見積書

No. \_\_\_\_\_

平成 5 年 / 月 20 日

岐阜リコー株式会社 御中

拝啓 毎々の御引立に預り有難く御礼申し上げます。  
この度御照会の件につき下記の通り御見積申し上げます。 敬具

総計金額 178500 円也

工事名称 岐阜リコー新築工事

工事場所 岐阜市長森細畑

品名	仕様	数量	単位	単価	金額
受ケ金物		10	ヶ	1,000	10,000
堅 樋イ φ75	H=5,000	1	ヶ処	12,500	12,500
タイトフレーム		5	m	1,300	6,500
諸経費		1	式	60,000	60,000
取合水切	カラー t=0.4	5	m	3,400	17,000
庇壁水切		10	m	2,800	28,000
ペフ	t=4.0	20		1,300	26,000
屋根ルーフデッキ	t=0.6	5		3,700	18,500
合 計					

FD. NO. 建設業-2

建設業編

B-1-60

☆☆☆ マイツール化以後 ☆☆☆

(概要)

入力されたコードにより、コード表から品名、単位、単価を転記する。

(効果・感想)

- 品数が多いので、単価を調べるのがたいへんだったが、コード番号で入力できるので楽になった。
- 計算の間違いがなくなった。とくに数量の訂正があってもすばやく計算のし直しができるのでうれしい。
- 手書きと違って、きれいな見積書ができる。

(操作手順)

R:14:  
UPD:::15:  
2:2:R:6:6:R:8:8::  
W:S1:

(加工前)

[御見積書データページ] 93.11.04 混 L=0042 C=0528  
F=1,44,1,10,1,5,1,9,1,14,1,14,1,25,1,8,1,25,1,25,1

品名	仕様	数量	単位	単価	金額	総計金額	得意先名
受ケ金物		10	ヶ	1,000	10,000		岐阜リコー株式会社
運搬 荷揚げ 雑費共		1	式	60,000	60,000		
カベ 角波カラー	t=0.3	5	m	3,000	15,000		
ケラバ包ミ カラー	t=0.4	5	m	4,300	21,500		
化粧フレーム		1	m	1,550	1,550		
堅 樋イ φ75	H=5,000	1	ヶ処	12,500	12,500		
諸経費		1	式	60,000	60,000		
タイトフレーム		5	m	1,300	6,500		
台水切 サッシュ廻り水切	カラー t=0.3	5	ヶ	2,600	13,000		
ツカミバンド		1	m	800	800		
ドレン	φ75	1	ヶ	1,500	1,500		
取合水切	カラー t=0.4	5	m	3,400	17,000		
軒 樋 150H		1	m	2,500	2,500		
軒先見切面戸		1	m	1,350	1,350		
庇壁水切		10	m	2,800	28,000		
ペフ	t=4.0	20		1,300	26,000		
屋根ルーフデッキ	t=0.6	5		3,700	18,500		

DR:0:1:C4\*C8=C10:ACM:C10,C12:+:ICM::

(加工後)

[御見積書データページ] 93.11.04 混 L=0042 C=0528  
F=1,44,1,10,1,5,1,9,1,14,1,14,1,25,1,8,1,25,1,25,1

品名	仕様	数量	単位	単価	金額	総計金額	得意先名
受ケ金物		10	ヶ	1,000	10,000		岐阜リコー株式会社
堅 樋イ φ75	H=5,000	1	ヶ処	12,500	12,500		
タイトフレーム		5	m	1,300	6,500		
諸経費		1	式	60,000	60,000		
取合水切	カラー t=0.4	5	m	3,400	17,000		
庇壁水切		10	m	2,800	28,000		
ペフ	t=4.0	20		1,300	26,000		
屋根ルーフデッキ	t=0.6	5		3,700	18,500		

DR:0:1:C4\*C8=C10:ACM:C10,C12:+:ICM::

ワン・ポイント (応用等)

カンタン見積作成-2 **金額の計算**

(概要)

単価と数量から金額を計算し、合計を出す。

NO. B-1

<マイツールでの仕事の流れ>

1. 見積データコード入力 (省略)
2. コード表から品名の転記
3. 金額の計算
4. 印刷

(効果・感想)

- 品数が多いので単価を調べるのがたいへんだったが、コード番号で入力できるので楽になった。
- 計算の間違いがなくなった。とくに数量の訂正があってもすばやく計算のし直しができるのでうれしい。
- 手書きと違って、きれいな見積書ができる。

(加工前)

[御見積書データページ] 93.11.04 混 L=0042 C=0528  
F=1,44,1,10,1,5,1,9,1,14,1,14,1,25,1,8,1,25,1

品名	仕様	数量	単位	単価	金額	総計金額	得意先名
堅 樋イ φ75	受ケ金物	10	ケ	1,000			岐阜リコー株式会社
	H=5,000	1	ケ処	12,500			
	タイトフレーム	5	m	1,300			
	諸経費	1	式	60,000			
取合水切 カラー	t=0.4	5	m	3,400			
	庇壁水切	10	m	2,800			
	ベフ	20		1,300			
屋根ルーフデッキ	t=0.6	5		3,700			

DR:0:1:C4\*C8=C10:ACM:C10,C12:+:ICM::

(加工後)

[御見積書データページ] 93.11.04 混 L=0042 C=0528  
F=1,44,1,10,1,5,1,9,1,14,1,14,1,25,1,8,1,25,1

品名	仕様	数量	単位	単価	金額	総計金額	得意先名
	う001	10					岐阜リコー株式会社
	け003	1					
	た001	5					
	し001	1					
	と002	5					
	ひ001	10					
	へ001	20					
	や001	5					

DR:0:1:C4\*C8=C10:ACM:C10,C12:+:ICM::

(操作手順) (引き続き)

SIM:::ESC:  
W:S2:

ワン・ポイント (応用等)

カンタン見積作成-3 **見積書印刷**

(概要)

PFで見積書に印刷する。

NO. B-1

<マイツールでの仕事の流れ>

1. 見積データコード入力 (省略)
2. コード表から品名の転記
3. 金額の計算
4. 印刷

(効果・感想)

- 品数が多いので単価を調べるのがたいへんだったが、コード番号で入力できるので楽になった。
- 計算の間違いがなくなった。とくに数量の訂正があってもすばやく計算のし直しができるのでうれしい。
- 手書きと違って、きれいな見積書ができる。

(加工前)

[御見積書データページ] 93.11.04 混 L=0042 C=0528  
F=1,44,1,10,1,5,1,9,1,14,1,14,1,25,1,8,1,25,1

品名	仕様	数量	単位	単価	金額	総計金額	得意先名
堅 樋イ φ75	受ケ金物	10	ケ	1,000	10,000	10,000	岐阜リコー株式会社
	H=5,000	1	ケ処	12,500			
	タイトフレーム	5	m	1,300			
	諸経費	1	式	60,000			
取合水切 カラー	t=0.4	5	m	3,400			
	庇壁水切	10	m	2,800			
	ベフ	20		1,300			
屋根ルーフデッキ	t=0.6	5		3,700			

DR:0:1:C4\*C8=C10:ACM:C10,C12:+:ICM::

(加工後)

御 見 積 書

岐阜リコー株式会社 御中  
〒500-0000 岐阜市長森細田  
電話 057-231-1111 FAX 057-231-1112  
平成 5 年 1 月 20 日

拝啓 毎々の御引立に預り有難く御礼申し上げます。  
この度御照会の件につき下記の通り御見積申し上げます。  
ます故何卒御用命の程御願申し上げます。 敬具

総計金額 178,500 円也

工事名称 岐阜リコー新築工事  
工事場所 岐阜市長森細田

総合金属工事  
岐阜市長森細田  
電話  
FAX

品名	仕様	数量	単位	単価	金額
受ケ金物		10	ケ	1,000	10,000
堅 樋イ φ75	H=5,000	1	ケ処	12,500	12,500
タイトフレーム		5	m	1,300	6,500
諸経費		1	式	60,000	60,000
取合水切 カラー	t=0.4	5	m	3,400	17,000
庇壁水切		10	m	2,800	28,000
ベフ	t=4.0	20		1,300	26,000
屋根ルーフデッキ	t=0.6	5		3,700	18,500

品名	仕様	数量	単位	単価	金額
#1.2L		#1.4R	#1.6	#1.8	#1.10
#2.2L		#2.4R	#2.6	#2.8	#2.10
#3.2L		#3.4R	#3.6	#3.8	#3.10
#4.2L		#4.4R	#4.6	#4.8	#4.10
#5.2L		#5.4R	#5.6	#5.8	#5.10
#6.2L		#6.4R	#6.6	#6.8	#6.10
#7.2L		#7.4R	#7.6	#7.8	#7.10
#8.2L		#8.4R	#8.6	#8.8	#8.10
#9.2L		#9.4R	#9.6	#9.8	#9.10
#10.2L		#10.4R	#10.6	#10.8	#10.10
#11.2L		#11.4R	#11.6	#11.8	#11.10

(操作手順) (引き続き)

PF:16:::

ワン・ポイント (応用等)





工事台帳の作成と集計-2 工事別経費集計表

(概要)  
工事明細表を集計して工事別経費集計表を作成する。

<マイツールでの仕事の流れ>

1. 工事明細表の入力
2. 工事別経費集計表の作成
3. 工事別台帳の作成
4. 完成工事集計表の作成

NO.  
B-1  
-63  
-64  
-65  
-66

(効果・感想)

- ・基本的なことを入力するだけで、集計及び工事台帳、累計が早い時期に正確に行えるため、仕事の効率がすばらしくアップした。
- ・二次元集計を使うことでややこしい計算が短時間にできるので、当社ではマイツール様々です。

(加工前)

[工事明細表] 93.12.20 混 L=0050 C=0170  
F=1.3,1.40,1.20,1.12,1.6,1.2,1.6,1.16,1.4,1.10,1.10,1.2,1

C	工事名	契約先	工事場所	請負金額	日付	NO	費用名	名称	数量	単価	金額
1	A空港新築 耐火被覆工事	欄O組	A市		041010	1	材料費	ト7	1	49000	49000
2	B建設 現場事務所設置外3	M建設工業欄	A市		041010	1	材料費	コバ他	1	580000	580000
1	A空港新築 耐火被覆工事	欄O組	A市		041012	2	外注費	加貼り	1	12000	12000
3	○新築 外壁工事他	欄T建興	A市		041012	2	外注費	大工	1	770000	770000
2	B建設 現場事務所設置外3	M建設工業欄	A市		041013	4	諸経費	交際	1	22000	22000
3	○新築 外壁工事他	欄T建興	A市		041013	1	材料費	木材	1	300000	300000
2	B建設 現場事務所設置外3	M建設工業欄	A市		041013	4	諸経費	雑費	1	97000	97000
1	A空港新築 耐火被覆工事	欄O組	A市		041015	1	材料費	コバ他	1	350000	350000
2	B建設 現場事務所設置外3	M建設工業欄	A市		041015	3	労務費		1	15000	15000
1	A空港新築 耐火被覆工事	欄O組	A市		041020	1	材料費	ト7	1	49000	49000

(加工後)

[工事明細表] 93.12.20 混 L=0050 C=0170  
F=1.40,1.12,1.12,1.12,1.12,1

工事名	材料費	外注費	諸経費	労務費	合計
A空港新築 耐火被覆工事	448,000	12,000			460,000
B建設 現場事務所設置外3	580,000		119,000	15,000	714,000
○新築 外壁工事他	300,000	770,000			1,070,000
合計	1,328,000	782,000	119,000	15,000	2,244,000

(操作手順)(引き続き)

TM::4:16:1:24::  
DRC:::  
DRL:T:  
ICM:::  
W:S2:

ワン・ポイント  
(応用等)

工事台帳の作成と集計-3 工事別台帳

(概要)  
工事ごとの経費の集計表を作成する。

<マイツールでの仕事の流れ>

1. 工事明細表の入力
2. 工事別経費集計表の作成
3. 工事別台帳の作成
4. 完成工事集計表の作成

NO.  
B-1  
-63  
-64  
-65  
-66

(効果・感想)

- ・基本的なことを入力するだけで、集計及び工事台帳、累計が早い時期に正確に行えるため、仕事の効率がすばらしくアップした。
- ・二次元集計を使うことでややこしい計算が短時間にできるので、当社ではマイツール様々です。

(加工前)

[工事明細表] 93.12.20 混 L=0050 C=0170  
F=1.3,1.40,1.20,1.12,1.6,1.2,1.6,1.16,1.4,1.10,1.10,1.2,1

C	工事名	契約先	工事場所	請負金額	日付	NO	費用名	名称	数量	単価	金額
1	A空港新築 耐火被覆工事	欄O組	A市		041010	1	材料費	ト7	1	49000	49000
2	B建設 現場事務所設置外3	M建設工業欄	A市		041010	1	材料費	コバ他	1	580000	580000
1	A空港新築 耐火被覆工事	欄O組	A市		041012	2	外注費	加貼り	1	12000	12000
3	○新築 外壁工事他	欄T建興	A市		041012	2	外注費	大工	1	770000	770000
2	B建設 現場事務所設置外3	M建設工業欄	A市		041013	4	諸経費	交際	1	22000	22000
3	○新築 外壁工事他	欄T建興	A市		041013	1	材料費	木材	1	300000	300000
2	B建設 現場事務所設置外3	M建設工業欄	A市		041013	4	諸経費	雑費	1	97000	97000
1	A空港新築 耐火被覆工事	欄O組	A市		041015	1	材料費	コバ他	1	350000	350000
2	B建設 現場事務所設置外3	M建設工業欄	A市		041015	3	労務費		1	15000	15000
1	A空港新築 耐火被覆工事	欄O組	A市		041020	1	材料費	ト7	1	49000	49000

(加工後)

[工事明細表] 93.12.20 混 L=0050 C=0170  
F=1.3,1.40,1.20,1.12,1.6,1.2,1.6,1.16,1.4,1.10,1.10,1.2,1

C	工事名	契約先	工事場所	請負金額	日付	NO	費用名	名称	数量	単価	金額
1	A空港新築 耐火被覆工事	欄O組	A市		041012	2	外注費	加貼り	1	12000	12000
	A空港新築 耐火被覆工事	欄O組	A市		041010	1	材料費	ト7	1	49000	49000
	A空港新築 耐火被覆工事	欄O組	A市		041015	1		コバ他	1	350000	350000
	A空港新築 耐火被覆工事	欄O組	A市		041020	1		ト7	1	49000	49000
											448000
											460000

(操作手順)(引き続き)

R:S1  
S::2:3:16::1:12:3:::  
TC::2:16::P,24:S3:

ワン・ポイント  
(応用等)

工事台帳の作成と集計—4 完成工事集計表

NO. B-1

(概要)

工事別経費集計表のデータを転記して、完成工事集計表を更新する。

<マイツールでの仕事の流れ>

1. 工事明細表の入力
2. 工事別経費集計表の作成
3. 工事別台帳の作成
4. 完成工事集計表の作成

-63  
-64  
-65  
-66

(効果・感想)

- ・基本的なことを入力するだけで、集計及び工事台帳、累計が早い時期に正確に行えるため、仕事の効率がすばらしくアップした。
- ・二次元集計を使うことでややこしい計算が短時間にできるので、当社ではマイツール様々です。

(加工前)

[完成工事集計表] 93.12.20 混 L=0039 C=0220  
F=1.3.1.40.1.20.1.4.1.4.1.4.1.11.1.12.1.10.1.12.1.12.1.12.1.12.1.14.1

C	工事名	契約先	元下	種別	官民	税込	材料費	外注費	諸経費	労務費	合計	工事利益
1	A空港新築 耐火被覆工事	欄O組	下	内装		0,000	400,000	200,000	32,640	15,000	647,640	352,360
2	B建設 現場事務所設置外3	M建設工業欄	下	内装		0,000	2,000,000	1,500,000	100,448	0	3,600,448	2,399,552
3	○新築 外壁工事他	欄T建興	下	外装		88,500	3,000,000	4,000,000	290,731	20,000	7,310,731	639,269
4	Cビル 新築工事	R建設	元	建築		80,000	1,500,000	800,000	54,000	15,000	2,369,000	631,000
5	Dビル 外壁工事	欄W建設	下	外装		20,000	1,500,000	1,000,000	27,985	15,000	2,542,985	1,457,015
6	A空港新築 耐火被覆工事	欄O組	下	内装		88,000	4,000,000	3,000,000	200,000	30,000	7,230,000	2,370,000
7	H建設 外壁工事他	欄O組	下	内装		75,000	1,000,000	700,000	5,000	0	1,705,000	795,000
8	○新築 外壁工事他	欄T建興	下	内装		09,000	250,000	8,000	1,614	0	259,614	40,386
	合計					40,500	13,650,000	11,208,000	712,418	95,000	25,665,418	8,684,582

C16-C30=C32:L6+L(T-2)=/LT,16-32:ICM:NH-15:

[工事明細表] 93.12.20 混 L=0050 C=0170  
F=1.40.1.12.1.12.1.12.1.12.1.12.1

工事名	材料費	外注費	諸経費	労務費	合計
A空港新築 耐火被覆工事	448,000	12,000			460,000
B建設 現場事務所設置外3	580,000		119,000	15,000	714,000
○新築 外壁工事他	300,000	770,000			1,070,000
合計	1,328,000	782,000	119,000	15,000	2,244,000

(加工後)

[完成工事集計表] 93.12.20 混 L=0039 C=0220  
F=1.3.1.40.1.20.1.4.1.4.1.4.1.11.1.12.1.10.1.12.1.12.1.12.1.12.1.14.1

C	工事名	契約先	元下	種別	官民	税込	材料費	外注費	諸経費	労務費	合計	工事利益
1	A空港新築 耐火被覆工事	欄O組	下	内装		0,000	848,000	212,000	32,640	15,000	647,640	352,360
2	B建設 現場事務所設置外3	M建設工業欄	下	内装		0,000	2,580,000	1,500,000	219,448	15,000	3,600,448	2,399,552
3	○新築 外壁工事他	欄T建興	下	外装		500	3,300,000	4,770,000	290,731	20,000	7,310,731	639,269
4	Cビル 新築工事	R建設	元	建築		0,000	1,500,000	800,000	54,000	15,000	2,369,000	631,000
5	Dビル 外壁工事	欄W建設	下	外装		0,000	1,500,000	1,000,000	27,985	15,000	2,542,985	1,457,015
6	A空港新築 耐火被覆工事	欄O組	下	内装		0,000	4,448,000	3,012,000	200,000	30,000	7,230,000	2,370,000
7	H建設 外壁工事他	欄O組	下	内装		0,000	1,000,000	700,000	5,000	0	1,705,000	795,000
8	○新築 外壁工事他	欄T建興	下	内装		0,000	550,000	778,000	1,614	0	259,614	40,386
	合計					500	15,726,000	12,772,000	831,418	110,000	25,665,418	8,684,582

C16-C30=C32:L6+L(T-2)=/LT,16-32:ICM:NH-15:

(操作手順)(引き続き)

R:21:  
UPD:::S2:4:2:+:4:22:+:6:24:+:8:26:+:10:28::  
SIM:::ESC:

ワン・ポイント  
(応用等)



<タイトル> **未払金の計算** タイプA

<効用> **工事未払金の集計が正確にしかも時間短縮された**

<業種1> **建設業** <業種2> **土木建築業**  
 <業務1> **経理** <業務2> **未払金計算**

会社名 北海道 機種 Mr.マイツールⅢe VER.

<仕事・業務の概要> <マイツールでの仕事の流れ> NO. B-3  
 土木・建築工事を行っている。 1. 未払金の計算 -1

☆☆☆ **マイツール化以前** ☆☆☆

《仕事の説明》

すべて手作業で処理していた。

《問題点》

工事が多くなると取引も増え、未払高を出すのもたいへんである。  
 計算にもとても時間がかかる。

《手書きの帳票》



☆☆☆ **マイツール化以後** ☆☆☆

(概要)

振替伝票から未払金の集計を行う。

(効果・感想)

- ・計算する手間も省け、間違いがなくなった。
- ・管理が楽になった。
- ・時間が短縮された。

(操作手順)

R:1:  
SIM:::::ESC:

(加工前)

[未払金 9/30] 93.12.14 混  
 \*繰越時、C13=C7\*再計算=SIM  
 F=1,20,1,2,2,1,10,1,10,1,10,1

会社名	月日	繰越残高	借方	貸方	差引残高
AA木材工業(株)	930	2,956,677	1,361,916	2,900,000	
ABコンクリート工業(株)	930	231,884	69,762		
(株)BB木材	930	524,691	1,802,818	524,691	
BC開発(株)	930	42,084			
CC産業(株)	930	41,200		41,200	
MKJM	930	40,000			
DTIモーター	930	3,152			
PPO産業	930	1,500			
EEII(株)	930				
DTDH販売(株)	930	14,200	23,461	14,200	
JRIG商工	930	1,442		1,442	

C7+C9-C11=C13

(加工後)

[未払金 9/30] 93.12.14 混  
 \*繰越時、C13=C7\*再計算=SIM  
 F=1,20,1,2,2,1,10,1,10,1,10,1

会社名	月日	繰越残高	借方	貸方	差引残高
AA木材工業(株)	930	2,956,677	1,361,916	2,900,000	1,418,593
ABコンクリート工業(株)	930	231,884	69,762		301,646
(株)BB木材	930	524,691	1,802,818	524,691	1,802,818
BC開発(株)	930	42,084			42,084
CC産業(株)	930	41,200		41,200	0
MTKG	930	13,773	589,624	13,000	
MKJM	930	40,000			40,000
DTIモーター	930	3,152			3,152
PPO産業	930	1,500			1,500
EEII(株)	930				
DTDH販売(株)	930	14,200	23,461	14,200	23,461
JRIG商工	930	1,442		1,442	0

C7+C9-C11=C13



<タイトル> 職人さんの給与計算-1 人工計算 タイプA

<効用> マイツール化することにより時間短縮・確実化

<業種1> 建設業 <業務1> 総務・人事給与 <業種2> 左官業 <業務2> 給与計算

会社名 石川県 機種 Mr.マイツールV/40 VER. M3

<仕事・業務の概要>

左官工事を行っている。  
職人さんの給与は日給制で計算している。

<マイツールでの仕事の流れ>

1. 人工、残業の集計
2. 支給額計算
3. 給与明細の印刷

NO. B-6  
-1  
-2  
-3

☆☆☆ マイツール化以前 ☆☆☆

《仕事の説明》

職人さんが毎日どの現場に出ているかを手書きのチャート紙に記入して管理し、出勤状況を把握して、手計算で給与を計算していた。  
給与明細も手書きで作成。

《問題点》

人工計算から給与計算までの手計算が、毎月たいへんである。  
↓  
毎月同じ計算なので、もっと楽にした。

《手書きの帳票》

氏名	標準	金額	標準	金額	標準	金額	標準	金額	標準	金額	標準	金額	標準	金額	
石川太郎	22	20,000	440,000	1,000	4,400,000	2,000	8,800,000	3,000	13,200,000	4,000	17,600,000	5,000	22,000,000	6,000	26,400,000
福井次郎	22	15,000	330,000	1,000	4,500,000	2,000	9,000,000	3,000	13,500,000	4,000	18,000,000	5,000	22,500,000	6,000	27,000,000
富山三郎	21	15,000	315,000	1,000	3,150,000	2,000	6,300,000	3,000	9,450,000	4,000	12,600,000	5,000	15,750,000	6,000	18,900,000
金沢史郎	22	13,000	286,000	1,000	2,860,000	2,000	5,720,000	3,000	8,580,000	4,000	11,440,000	5,000	14,300,000	6,000	17,160,000
小松五郎	21	12,000	252,000	1,000	2,520,000	2,000	5,040,000	3,000	7,560,000	4,000	10,080,000	5,000	12,600,000	6,000	15,120,000
七尾六郎	22	12,000	264,000	1,000	2,640,000	2,000	5,280,000	3,000	7,920,000	4,000	10,560,000	5,000	13,200,000	6,000	15,840,000
松任七郎	22	15,000	330,000	1,000	3,300,000	2,000	6,600,000	3,000	9,900,000	4,000	13,200,000	5,000	16,500,000	6,000	19,800,000
高岡八郎	18	8,000	144,000	1,000	1,440,000	2,000	2,880,000	3,000	4,320,000	4,000	5,760,000	5,000	7,200,000	6,000	8,640,000
南 一郎	11	8,000	88,000	1,000	880,000	2,000	1,760,000	3,000	2,640,000	4,000	3,520,000	5,000	4,400,000	6,000	5,280,000
東 次郎	10	10,000	100,000	1,000	1,000,000	2,000	2,000,000	3,000	3,000,000	4,000	4,000,000	5,000	5,000,000	6,000	6,000,000
中 一夫	14	7,000	98,000	1,000	1,300,000	2,000	2,600,000	3,000	3,900,000	4,000	5,200,000	5,000	6,500,000	6,000	7,800,000
北 弘	22	12,000	264,000	1,000	2,640,000	2,000	5,280,000	3,000	7,920,000	4,000	10,560,000	5,000	13,200,000	6,000	15,840,000
合計			2,074,000		20,740,000		41,480,000		62,220,000		82,960,000		103,700,000		124,440,000

給料支払明細書(控)		給料支払明細書(控)	
平成 4 年 9 月分		平成 4 年 9 月分	
富山三郎 殿	富山三郎 殿	金沢史郎 殿	金沢史郎 殿
労働日数 21日	労働日数 21日	労働日数 21日	労働日数 21日
労働時間 210時間	労働時間 210時間	労働時間 210時間	労働時間 210時間
所定時間外労働 2時間	所定時間外労働 2時間	所定時間外労働 2時間	所定時間外労働 2時間
基本給 210,000	基本給 210,000	基本給 210,000	基本給 210,000
所定時間外賃金 21,000	所定時間外賃金 21,000	所定時間外賃金 21,000	所定時間外賃金 21,000
家族手当 21,000	家族手当 21,000	家族手当 21,000	家族手当 21,000
合計 252,000	合計 252,000	合計 252,000	合計 252,000
健康保険料 16,500	健康保険料 16,500	健康保険料 16,500	健康保険料 16,500
厚生年金 11,000	厚生年金 11,000	厚生年金 11,000	厚生年金 11,000
雇用保険料 7,700	雇用保険料 7,700	雇用保険料 7,700	雇用保険料 7,700
所得税 7,700	所得税 7,700	所得税 7,700	所得税 7,700
住民税 1,100	住民税 1,100	住民税 1,100	住民税 1,100
前払金 24,500	前払金 24,500	前払金 24,500	前払金 24,500
合計 277,000	合計 277,000	合計 277,000	合計 277,000
差引支給額 197,380	差引支給額 197,380	差引支給額 197,380	差引支給額 197,380

☆☆☆ マイツール化以後 ☆☆☆

(概要) 現場別人工表を集計して、個人別人工の集計を行う。

(効果・感想) 計算が大変楽になり、間違いも少なくなった。  
毎月の給与計算にかけている時間がかなり短縮された。  
給与明細がコンピュータ印刷なので、評判が良い。

(操作手順) R:11: S:4:1: TC:4: T: W:S1:

(加工前) [A事例(現場別人工表)] 93.12.15  
F=1,6,1,10,1,16,1,5,1,4,1

日付	氏名	現場名	人工	残業
40801	石川太郎	A現場	1	
40801	福井次郎	A現場	1	
40801	富山三郎	A現場	1	
40801	金沢史郎	A現場	1	
40801	小松五郎	A現場	1	
40801	七尾六郎	A現場	1	
40801	松任七郎	B現場	1	
40801	高岡八郎	B現場	1	
40801	南 一郎	B現場	1	
40801	東 次郎	B現場	1	
40801	中 一夫	B現場	1	

(加工後) [A事例(現場別人工表)] 93.12.15  
F=1,6,1,10,1,16,1,5,1,4,1

日付	氏名	現場名	人工	残業
408059	金沢史郎		9.5	2
408059	高岡八郎		10.0	
408059	七尾六郎		10.0	
408059	小松五郎		10.0	4
408059	松任七郎		10.0	
367248	西 一		8.5	4
408059	石川太郎		9.5	
417248	中 一夫		8.0	2
408059	東 次郎		9.0	1
408059	南 一郎		10.0	
408059	富山三郎		9.5	3
408059	福井次郎		9.5	5
367248	北 弘		8.5	4
*****	総計		122.0	25

ワン・ポイント (応用等)



職人さんの給与計算-2 支給額計算

NO. B-6

(概要)

集計した人工と残業を給与明細表に転記し、支給額の計算を行う。

<マイツールでの仕事の流れ>

1. 人工、残業の集計
2. 支給額計算
3. 給与明細の印刷

-1  
-2  
-3

(効果・感想)

- ・計算が大変楽になり、間違いも少なくなった。
- ・毎月の給与計算にかけている時間がかなり短縮された。
- ・給与明細がコンピュータ印刷なので、評判が良い。

(加工前)

[A事例 (4年9月分給与明細表)] 93.12.15 混 L=0138 C=0170  
F=1,10,1,4,1,10,1,10,1,4,1,5,1,8,1,8,1,12,1,8,1,8,1,1,1,1,8,1,8,1,8,1,12,1

氏名	日数	単価	金額	残業	残@	外割増金	手当等	総支払金	健康保険	積金	所得税	年金	食事	立替金	差引支払金額
石川太郎		20,000			1,000		10,000	9,600	10,000	22,040			0		
福井次郎		15,000			1,200		30,000	16,600	10,000	11,130			11,400		
富山三郎		10,000			1,000		0	16,600	10,000	2,950			11,700		
金沢史郎		13,000			980		10,000	16,600	10,000	16,440			0		
小松五郎		12,000			1,500		0	20,100	10,000	12,090			0		
七尾六郎		12,000			1,300		0	13,100	10,000	12,640			27,900		
松任七郎		15,000			1,100		10,000	9,600	10,000	22,520			14,900		
高岡八郎		8,000			1,250		0	0	10,000	7,610			0		
南 一郎		8,000			900		0	9,600	10,000	20,360			0		
東 次郎		10,000			950		10,000	20,100	10,000	8,250			10,000		
中 一夫		7,000			1,300		0	23,600	10,000	4,610			0		
西 一		10,000			1,000		0	16,600	0	11,880			2,030		
北 弘		12,000			1,100		0	13,100	5,000	11,520			0		
							70,000		185,200	115,000	164,040				

C4\*C6=C8:C10\*C12=C14:C8+C14+C16=C18:C20+C22+C24+C28+C30=C32:  
C18-C32=C34:L6+L18=L20,N4,6,10,12:1CM:N2,4,10:

(加工後)

[A事例 (4年9月分給与明細表)] 93.12.15 混 L=0138 C=0170  
F=1,10,1,4,1,10,1,10,1,4,1,5,1,8,1,8,1,12,1,8,1,8,1,1,1,1,8,1,8,1,8,1,12,1

氏名	日数	単価	金額	残業	残@	外割増金	手当等	総支払金	健康保険	積金	所得税	年金	食事	立替金	差引支払金額	
石川太郎	9.5	20,000	190,000	1,000	0	0	10,000	200,000	9,600	10,000	22,040		0	41,640	158,360	
福井次郎	9.5	15,000	142,500	5	1,200	6,000	30,000	178,500	16,600	10,000	11,130		11,400	49,130	129,370	
富山三郎	9.5	10,000	95,000	3	1,000	3,000	0	98,000	16,600	10,000	2,950		11,700	41,250	56,750	
金沢史郎	9.5	13,000	123,500	2	980	1,960	10,000	135,460	16,600	10,000	16,440		0	43,040	92,420	
小松五郎	10.0	12,000	120,000	4	1,500	6,000	0	126,000	20,100	10,000	12,090		0	42,190	83,810	
七尾六郎	10.0	12,000	120,000	1	1,300	0	0	120,000	13,100	10,000	12,640		27,900	63,640	56,360	
松任七郎	10.0	15,000	150,000	1	1,100	0	10,000	160,000	9,600	10,000	22,520		14,900	57,020	102,980	
高岡八郎	10.0	8,000	80,000	1	1,250	0	0	80,000	0	10,000	7,610		0	17,610	62,390	
南 一郎	10.0	8,000	80,000	0	900	0	0	80,000	9,600	10,000	20,360		0	39,960	40,040	
東 次郎	9.0	10,000	90,000	1	950	950	10,000	100,950	20,100	10,000	8,250		10,000	48,350	52,600	
中 一夫	8.0	7,000	56,000	2	1,300	2,600	0	58,600	23,600	10,000	4,610		0	38,210	20,390	
西 一	8.5	10,000	85,000	4	1,000	4,000	0	89,000	16,600	0	11,880		2,030	30,510	58,490	
北 弘	8.5	12,000	102,000	4	1,100	4,400	0	106,400	13,100	5,000	11,520		0	29,620	76,780	
			1,434,000				28,910	70,000	1,532,910	185,200	115,000	164,040		77,930	542,170	980,740

C4\*C6=C8:C10\*C12=C14:C8+C14+C16=C18:C20+C22+C24+C28+C30=C32:  
C18-C32=C34:L6+L18=L20,N4,6,10,12:1CM:N2,4,10:

(操作手順)

R:12  
UPD::S1:2:4:R:8:4:R:10:10::  
DR:0:::  
SIM:::ESC:  
W:S2:

ワン・ポイント  
(応用等)

職人さんの給与計算-3 給与明細印刷

NO. B-6

(概要)

給与明細書を印刷する。

<マイツールでの仕事の流れ>

1. 人工、残業の集計
2. 支給額計算
3. 給与明細の印刷

-1  
-2  
-3

(効果・感想)

- ・計算が大変楽になり、間違いも少なくなった。
- ・毎月の給与計算にかけている時間がかなり短縮された。
- ・給与明細がコンピュータ印刷なので、評判が良い。

(加工前)

[A事例 (4年9月分給与明細表)] 93.12.15 混 L=0138 C=0170  
F=1,10,1,4,1,10,1,10,1,4,1,5,1,8,1,8,1,12,1,8,1,8,1,1,1,1,8,1,8,1,8,1,12,1

氏名	日数	単価	金額	残業	残@	外割増金	手当等	総支払金	健康保険	積金	所得税	年金	食事	立替金	差引支払金額	
石川太郎	9.5	20,000	190,000	1,000	0	0	10,000	200,000	9,600	10,000	22,040		0	41,640	158,360	
福井次郎	9.5	15,000	142,500	5	1,200	6,000	30,000	178,500	16,600	10,000	11,130		11,400	49,130	129,370	
富山三郎	9.5	10,000	95,000	3	1,000	3,000	0	98,000	16,600	10,000	2,950		11,700	41,250	56,750	
金沢史郎	9.5	13,000	123,500	2	980	1,960	10,000	135,460	16,600	10,000	16,440		0	43,040	92,420	
小松五郎	10.0	12,000	120,000	4	1,500	6,000	0	126,000	20,100	10,000	12,090		0	42,190	83,810	
七尾六郎	10.0	12,000	120,000	1	1,300	0	0	120,000	13,100	10,000	12,640		27,900	63,640	56,360	
松任七郎	10.0	15,000	150,000	1	1,100	0	10,000	160,000	9,600	10,000	22,520		14,900	57,020	102,980	
高岡八郎	10.0	8,000	80,000	1	1,250	0	0	80,000	0	10,000	7,610		0	17,610	62,390	
南 一郎	10.0	8,000	80,000	0	900	0	0	80,000	9,600	10,000	20,360		0	39,960	40,040	
東 次郎	9.0	10,000	90,000	1	950	950	10,000	100,950	20,100	10,000	8,250		10,000	48,350	52,600	
中 一夫	8.0	7,000	56,000	2	1,300	2,600	0	58,600	23,600	10,000	4,610		0	38,210	20,390	
西 一	8.5	10,000	85,000	4	1,000	4,000	0	89,000	16,600	0	11,880		2,030	30,510	58,490	
北 弘	8.5	12,000	102,000	4	1,100	4,400	0	106,400	13,100	5,000	11,520		0	29,620	76,780	
			1,434,000				28,910	70,000	1,532,910	185,200	115,000	164,040		77,930	542,170	980,740

C4\*C6=C8:C10\*C12=C14:C8+C14+C16=C18:C20+C22+C24+C28+C30=C32:  
C18-C32=C34:L6+L18=L20,N4,6,10,12:1CM:N2,4,10:

(加工後)

給与支払明細書  
(4年 8月分)

給与 石川太郎 殿

労働日数	9.5 日
残業時間	時
支基本給	190,000
残業賃金	0
給 手当等	10,000
額合計	200,000
控 健康保険	9,600
控 所得税	22,040
控 住民税	
控 年金	
除	
額立預金	10,000
額立替金	
合計	41,640
差引支給額	158,360

給与支払明細書  
(4年 8月分)

給与 福井次郎 殿

労働日数	9.5 日
残業時間	5 時
支基本給	142,500
残業賃金	6,000
給 手当等	30,000
額合計	178,500
控 健康保険	16,600
控 所得税	11,130
控 住民税	
控 年金	
除	
額立預金	10,000
額立替金	
合計	49,130
差引支給額	129,370

給与支払明細書  
(4年 8月分)

給与 富山三郎 殿

労働日数	9.5 日
残業時間	3 時
支基本給	95,000
残業賃金	3,000
給 手当等	0
額合計	98,000
控 健康保険	16,600
控 所得税	2,950
控 住民税	
控 年金	
除	
額立預金	
額立替金	
合計	
差引支給額	135,460

給与支払明細書  
(4年 8月分)

給与 金沢史郎 殿

労働日数	9.5 日
残業時間	2 時
支基本給	123,500
残業賃金	1,960
給 手当等	10,000
額合計	135,460
控 健康保険	16,600
控 所得税	16,440
控 住民税	
控 年金	
除	
額立預金	
額立替金	
合計	
差引支給額	92,420

(操作手順)

PF:13:::

ワン・ポイント  
(応用等)



<タイトル> **工事原価計算** タイプA

<効用> **正確な支払明細書がスムーズに出せた**

<業種1> **建設業**      <業務1> **経理**  
 <業種2> **左官工事業**      <業務2> **原価計算**

会社名 石川県      機種 Mr.マイツールV/40      VER. M3

<仕事・業務の概要>      <マイツールでの仕事の流れ>      NO. B-6

左官工事をやっている。  
工事数が多く、材料の仕入先や外注先も多い。

1. 支払い明細書の作成(省略)  
2. 工事別支払い明細書の作成

-4

☆☆☆ マイツール化以前 ☆☆☆

《仕事の説明》      《問題点》

現場別の原価計算を行う。  
今までは手書きの工事原価明細表に記入して集計していた。

仕入先や外注先が多く、手計算の集計では手間と時間がかかり、たいへんである。  
計算間違いをおこしてしまうことがある。

《手書きの帳票》

工事原価明細表      実行予算 ¥13,440,000

契約金額 ¥1,920,000      常用金額 ¥

年月	労務費	外注費	A 土建	B 建材	C 商事	D 組	E 商事	その他	経費	合計(A)
2.4	191,650	285,000								476,650
5	243,000	250,000							1,007,600	2,490,650
6	975,225	1,030,000		1,026,665	542,811	17,613		215,180	10,740	1,942,574
7	995,500	520,000		39,140	280,160	20,000	12,364	243,990	11,363	2,222,127
8	1,040,500					41,534	60,255	1,272,200	16,122	1,520,467
9	802,200	1,361,660		14,217	143,685	40,822		295,662	12,446	2,694,644
10	1,204,250	469,500			574,740			41,200	22,133	2,639,923
11	1,162,350	1,043,000		114,021	144,200	36,000	161,110	211,124	4,724	3,923,019
12	543,050			91,929	2,115				20,45	626,711

☆☆☆ マイツール化以後 ☆☆☆

(概要)      支払い明細書を加工して、現場別支払い明細表を作成する。

(効果・感想)      (操作手順)

・計算が速く、間違いがない。

・原価計算がスムーズにできるようになった。

・現場別、月別などで集計がきれいにできる。

R:15:  
SH:15-24:C6=\*\*中学校:::  
TM:::3:8:1:12:200:  
S:::1:3:::  
DRL:T:  
DRC:::

(加工前)      [B事例(工事原価明細表)]      93.11.27 混 L=0270 C=0080  
F=1,2,2,2,1,20,1,10,1,10,1,10,1

日付	工事名	費用	相手先	金額
40825	Aマンション	材料費	AA土建	5,625
40825	○×邸	材料費	AA土建	10,527
40825	Y旅館	材料費	AA土建	12,375
40825	***専門学校	材料費	AA土建	22,822
40825	体育館	材料費	AA土建	23,866
40825	**中学校	材料費	AA土建	33,510
40825	***産業	材料費	AA土建	35,117
40825	***専門学校	材料費	AA土建	19,783
40825	**中学校	材料費	AA土建	43,206
40825	**中学校	材料費	AA土建	10,206
40825	体育館	材料費	AA土建	10,108
40825	AAビル	材料費	BB建材	11,150
40825	Y旅館	材料費	BB建材	71,250
40825	○×邸	材料費	BB建材	5,800
40825	第三***	材料費	BB建材	30,000
40825	***	材料費	BB建材	31,700

(加工後)      [B事例(工事原価明細表)]      93.12.15 混 L=0129 C=0200  
F=1,2,1,12,1,12,1,12,1,12,1,12,1

日	材料費	車輛諸掛	外注費	修繕費	労務費	合計
01	207,326	4,220	60,000	62,000	1,085,000	1,418,546
02		30,000			28,000	58,000
03				30,400	14,000	44,400
04	49,452	20,000		45,880		115,332
05	19,783	3,080	140,000		123,000	285,863
06	285,436	12,650	810,000		791,000	1,899,086
07	216,482	29,950	340,000		866,000	1,452,432
08	882,122	30,269	8,250,500		1,316,000	10,478,891
09	1,028,330				4,260,500	5,288,830
10	269,295			95,500	802,500	1,167,295
計	2,958,226	130,169	9,600,500	233,780	9,286,000	22,208,675

ワン・ポイント (応用等)



見積積算パターン化-2 機械土木工事見積

NO. B-8

(概要)

作業量や掘削機械の能力単位から、機械土木工事の複合単位を算出する。

<マイツールでの仕事の流れ>

- 1. 掘削機械作業能力見積計算
2. 機械土木工事見積の複合単位計算
3. 工事別機械運転単位の算出

-1
-2
-3

(効果・感想)

- ・計算式をパターン化したため、必要数値のみを入力するだけで見積に必要な単位の算出が容易にできるようになった。
・効果として、見積種別ごとに複雑な「建設省工事積算基準」を簡単にパターン化できるようになった。

(加工前)

[機械土木工事単価表] 93.12.15 混 L=0117 C=0200

Table with columns: 名称, 条件-1, 条件-2, 予想金額, 積算金額, 単位, 機械作業量, バックホ-単価, 単価, 歩掛, 汎用作業員, 歩掛, 購入単価, 積算単価. Includes rows for various mechanical work items like backhoe, loader, and road repair.

DR:2:1:C16/C12/C14=C18,6-25:C14=C16=C18,26,27:C20\*15000=C22,14-25:C24\*13000=C26,14-27:C28\*C30=C32,17-25:
DR:0:2:C18+C22+C26+C32=C10:C10/10=C8:C8\*10=C8:

(加工後)

[機械土木工事単価表] 93.12.15 混 L=0117 C=0200

Table with columns: 名称, 条件-1, 条件-2, 予想金額, 積算金額, 単位, 機械作業量, バックホ-単価, 単価, 歩掛, 汎用作業員, 歩掛, 購入単価, 積算単価. This is a processed version of the previous table with more detailed calculations.

DR:2:1:C16/C12/C14=C18,6-25:C14=C16=C18,26,27:C20\*15000=C22,14-25:C24\*13000=C26,14-27:C28\*C30=C32,17-25:
DR:0:2:C18+C22+C26+C32=C10:C10/10=C8:C8\*10=C8:

(操作手順)

R:27:
SIM::::ESC:

ワン・ポイント
(応用等)

見積積算パターン化-3 工事別機械運転単位

NO. B-8

(概要)

運転時間や使用日数などを基準に、工事別の機械運転単位を計算する。

<マイツールでの仕事の流れ>

- 1. 掘削機械作業能力見積計算
2. 機械土木工事見積の複合単位計算
3. 工事別機械運転単位の算出

-1
-2
-3

(効果・感想)

- ・計算式をパターン化したため、必要数値のみを入力するだけで見積に必要な単位の算出が容易にできるようになった。
・効果として、見積種別ごとに複雑な「建設省工事積算基準」を簡単にパターン化できるようになった。

(加工前)

[機械運転単価-1] 93.12.15 混 L=0117 C=0200

Table with columns: 機械名称, 予想単価, 積算単価, 運転時間, 供用日数, t, M/t, 掛率, 歩掛, 世帯役, 歩掛, 特殊運転手, 歩掛, 助手, 燃費, Ps, 単価, 主燃料, 油脂類, 単位, 機械損量. Lists various mechanical equipment like backhoes and loaders with their operational costs.

DR:3:1:C8/C10=C12:0.86/C12=C14:C14=C16=C18:
DR:0:2:C18\*23,500=C20,6-11:C14\*C22\*21,500=C24,6-12:C14\*C26\*13,700=C28,6-11:C18\*1.5\*23,500=C20,14-19:C14\*C22\*1.5\*21,500=C24,14-20:C14\*C26\*1.5\*13,700=C28,14-19:
C30\*C32\*C34=C36:C36\*0.2=C38:C20+C24+C28+C36+C38+C42=C6:C6/10=C4:C4\*10=C4:

(加工後)

[機械運転単価-1] 93.12.15 混 L=0117 C=0200

Table with columns: 機械名称, 予想単価, 積算単価, 運転時間, 供用日数, t, M/t, 掛率, 歩掛, 世帯役, 歩掛, 特殊運転手, 歩掛, 助手, 燃費, Ps, 単価, 主燃料, 油脂類, 単位, 機械損量. This is a processed version of the previous table with more detailed calculations.

DR:3:1:C8/C10=C12:0.86/C12=C14:C14=C16=C18:
DR:0:2:C18\*23,500=C20,6-11:C14\*C22\*21,500=C24,6-12:C14\*C26\*13,700=C28,6-11:C18\*1.5\*23,500=C20,14-19:C14\*C22\*1.5\*21,500=C24,14-20:C14\*C26\*1.5\*13,700=C28,14-19:
C30\*C32\*C34=C36:C36\*0.2=C38:C20+C24+C28+C36+C38+C42=C6:C6/10=C4:C4\*10=C4:

(操作手順)

R:28:
SIM::::ESC:

ワン・ポイント
(応用等)



見積積算パターン化-2 配管保温工事

(概要)

材料単価や経費などから配管保温工事における単位面積当たりの複合単価の計算を行う。

<マイツールでの仕事の流れ>

- 1. 配管のサイズ別複合単位の計算
2. 配管保温工事の複合単価計算
3. 作業員の労務費計算

NO. B-8 -4 -5 -6

(効果・感想)

- ・計算式をパターン化したため、必要数値のみを入力するだけで見積りに必要な単位の算出が容易にできるようになった。
・効果として、見積種別ごとに複雑な「建設省工事積算基準」を簡単にパターン化できるようになった。

(加工前)

Table with columns for material name, unit, quantity, and cost. Includes a list of materials like insulation and labor.

(加工後)

Table with columns for material name, unit, quantity, and cost. Similar to the '加工前' table but with processed data.

(操作手順)

R:31:
SIM::::ESC:

ワン・ポイント
(応用等)

見積積算パターン化-3 労務費単価

(概要)

運搬方法別の労務費単価を計算する。

<マイツールでの仕事の流れ>

- 1. 配管のサイズ別複合単位の計算
2. 配管保温工事の複合単価計算
3. 作業員の労務費計算

NO. B-8 -4 -5 -6

(効果・感想)

- ・計算式をパターン化したため、必要数値のみを入力するだけで見積りに必要な単位の算出が容易にできるようになった。
・効果として、見積種別ごとに複雑な「建設省工事積算基準」を簡単にパターン化できるようになった。

(加工前)

[人カ小運搬-土工] 93.11.04 混 L=0090 C=0260
F=1.6,1.22,1.4,1.4,1.4,1.8,1.8,1.8,1.8,1.4,1.8,1.6,1

Table with columns for item number, description, unit, and cost. Lists items like soil transport and labor.

(加工後)

[人カ小運搬-土工] 93.11.04 混 L=0090 C=0260
F=1.6,1.22,1.4,1.4,1.4,1.8,1.8,1.8,1.8,1.4,1.8,1.6,1

Table with columns for item number, description, unit, and cost. Similar to the '加工前' table but with processed data.

DR:0:2:C16\*15,000=C18:C18=C12:

DR:0:2:C16\*15,000=C18:C18=C12:

(操作手順)

R:32:
SIM::::ESC:

ワン・ポイント
(応用等)

<タイトル> 日給月給の計算～明細書発行-1 給与計算 タイプA

<効用> 日給月給者も簡単に計算、書き直しが大幅に減った

<業種1> 建設業 <業務1> 総務・人事給与 <業種2> 設備業 <業務2> 給与計算

会社名 岡山県 機種 Mr.マイツールV VER. M3

<仕事・業務の概要>  
電気通信工事を行っている。

<マイツールでの仕事の流れ>  
NO. B-8  
1. 日数、残業時間などの入力(省略) -7  
2. 給与明細の計算 -8  
3. 給与明細書の印刷

★★★ マイツール化以前 ★★★

《仕事の説明》  
従業員の給与計算をしている。  
計算も明細書の発行も手作業で行っていた。

《問題点》  
日給月給の人がいるので、計算が面倒である。  
毎月金額が同じでも、全部を書き直さなければならないのでたいへんである。

《手書きの帳票》

氏名	日数	日給	計	役付	源泉	市民税	互助会	積立	控除額計	支給額
岡山 太郎	18	8,000	144,000		4,500	5,000	2,000	5,000	39,827	194,173
倉敷 花子	22	8,500	187,000		5,000	4,300	2,000	3,000	33,558	227,042
水島 二郎	22		450,000	800	8,400	3,500			41,399	416,601
水島 美子	21		150,000		3,500	4,500		10,000	34,610	144,390

★★★ マイツール化以後 ★★★

(概要) 入力された勤務日数や残業時間などから給与支給額を計算する。

(効果・感想)  
・以前は市販の明細書にゴム印を押していたが、PFで簡単にきれいな明細書を印刷できるようになった。  
・翌月の表も、変更するところだけを書き直せば良いので楽である。  
・計算がSIMのボタンひとつ(タブレット使用)できるので簡単である。

(操作手順)  
R:34:  
SIM:::ESC:  
W:S1:

(加工前)

[給与計算] 93.12.15  
F=1,4,1,12,1,4,1,6,1,9,1,7,1,7,1,6,1,6,1,6,1,9,1,7,

コード	氏名	日数	日給	計	時間外	役付	源泉	市民税	互助会	積立	控除額計	支給額
002	岡山 太郎	18	8000		70000		4500	5,000	2000	5000		
003	倉敷 花子	22	8500		53600		5000	4,300	2000	3000		
011	水島 二郎	22		450000		800	8400	3,500				
012	水島 美子	21		150000	26000		3500	4,500		10,000		

DR:0:1:C6\*C8=C10,6-8:C10+C22=/C24:C24\*0.0055=C30:C24-(C

(加工後)

[給与計算] 93.12.15  
F=1,4,1,12,1,4,1,6,1,9,1,7,1,7,1,6,1,6,1,6,

コード	氏名	日数	日給	計	雇用差	源泉	市民税	互助会	積立	控除額計	支給額	
002	岡山 太郎	18	8,000	144,000	1,287	210,673	4,500	5,000	2,000	5,000	39,827	194,173
003	倉敷 花子	22	8,500	187,000	1,433	241,342	5,000	4,300	2,000	3,000	33,558	227,042
011	水島 二郎	22		450,000	2,519	428,501	8,400	3,500			41,399	416,601
012	水島 美子	21		150,000	5,985	162,390	3,500	4,500		10,000	34,610	144,390

DR:0:1:C6\*C8=C10,6-8:C10+C22=/C24:C24\*0.0055=C30:C24-(C

ワン・ポイント (応用等)



日給月給の計算明細書発行—2 明細書印刷

NO.  
B-8  
-8

(概要)

計算された給与明細書をPFで印刷する。

<マイツールでの仕事の流れ>

1. 日数、残業時間などの入力 (省略)
2. 給与明細の計算
3. 給与明細書の印刷

(効果・感想)

- ・以前は市販の明細書にゴム印を押していたが、PFで簡単にきれいな明細書を印刷できるようになった。
- ・翌月の表も、変更するところだけを書き直せば良いので楽である。
- ・計算がボタンひとつ (タブレット使用) でできるので簡単である。

(加工前)

[給与計算]

F=1,4,1,12,1,4,1,6,1,9,1,7,1,7,1,6,1,6,1,6

コード	氏名	日数	日給	計	雇用	差引	源泉	給額
002	岡山 太郎	18	8,000	144,000	7	1,287	210,673	4,501
003	倉敷 花子	22	8,500	187,000	1	1,433	241,342	5,001
011	水島 二郎	22		450,000	0	2,519	428,501	8,401
012	水島 美子	21		150,000	5	985	162,390	3,501

DR:0:1:C6\*C8=C10,6-8:C10+C22=/C24:C24\*0.001CM::

(加工後)

給料支払明細書  
(年月分)

岡山 太郎 男

労働日数	日
労働時間	時分
所定時間外労働	時分
基本給	144,000
時間外手当	70,000
支役手当	
労働手当	
住宅手当	
通勤手当	10,000
交通費	10,000
給	
総支給額	234,000
健康保険料	7,040
厚生年金	15,000
控 雇用保険料	1,287
所得税	4,500
市町村民税	5,000
互助会	2,000
除 積立金	5,000
前払金	
控除額計	39,827
差引支給額	194,173



労働日数	日
労働時間	時分
所定時間外労働	時分
基本給	21.10
時間外手当	21.12
支役手当	21.14
労働手当	21.16
住宅手当	21.18
通勤手当	21.20
交通費	21.22
給	
総支給額	21.24
健康保険料	21.26
厚生年金	21.28
控 雇用保険料	21.30
所得税	21.34
市町村民税	21.36
互助会	21.38
除 積立金	21.40
前払金	
控除額計	21.42
差引支給額	21.44

(操作手順)

R:S1:  
PF:35:::

ワン・ポイント  
(応用等)

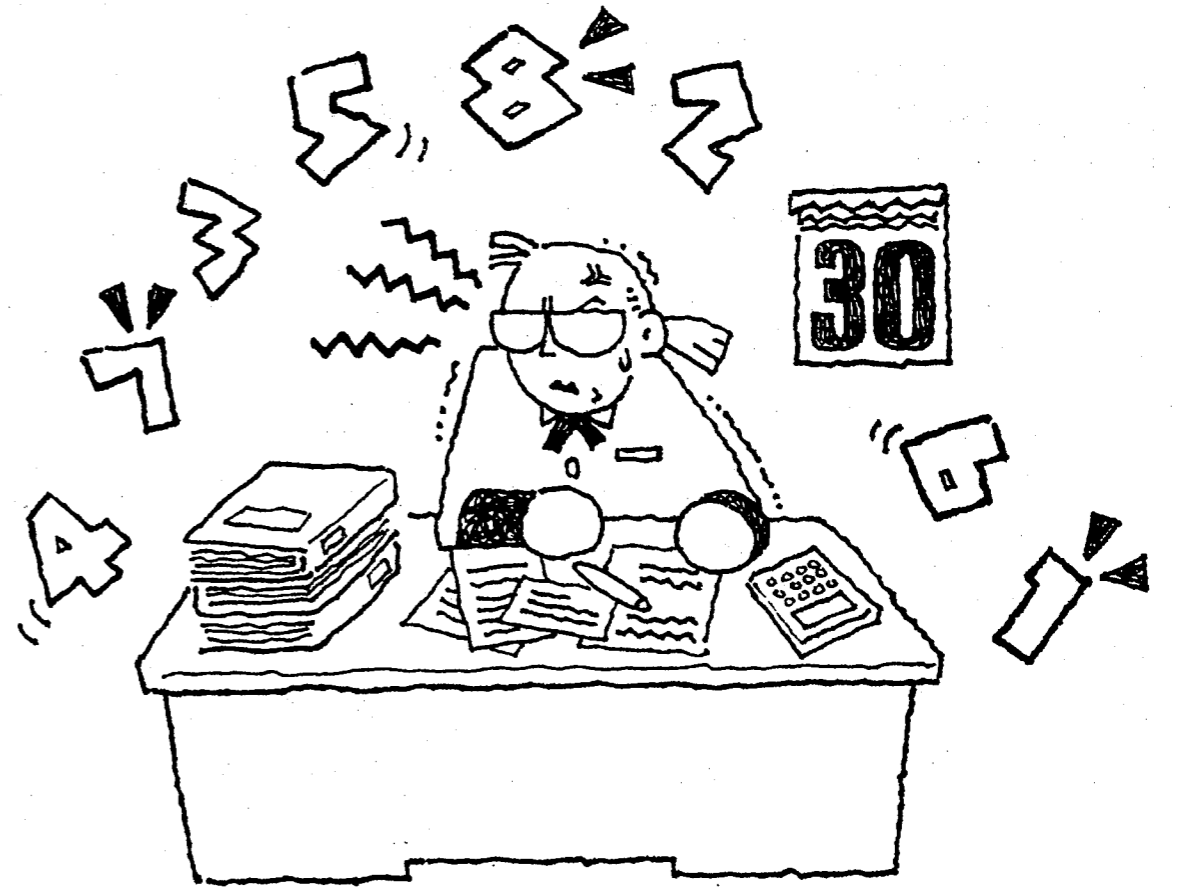



<タイトル> 外注支払表の作成 タイプA

<効用> 外注ごとに単価が違ってても、コード入力でラクラク

<業種1> 建設業 <業務2> 機器据付及び配管業  
 <業務1> 経理 <業務2> 外注費管理

会社名 茨城県 機種 Mr.マイツールIVe/20 VER. M3.05e

<仕事・業務の概要>

機器の据え付け、配管などを行っている。

<マイツールでの仕事の流れ>

1. 外注費支払い表の作成

NO. B-8  
-9

☆☆☆ マイツール化以前 ☆☆☆

《仕事の説明》

外注費の計算を行う。

外注の比率が高いので、人件費の計算がたいへんである。

普通出勤、残業出勤、公出出勤の単位がそれぞれ違う。

《問題点》

単位が違うので計算に時間がかかる。

計算ミスが多い。

《手書きの帳票》



☆☆☆ マイツール化以後 ☆☆☆

(概要)

外注データを入力しながら、同時に支払金額などの計算を同時に行う(デザインページ使用)

(効果・感想)

- ・作業時間が短縮された。
- ・計算ミスもなくなった。
- ・支払い先に提出する資料もマイツールで打ち出しているため、見やすいといわれる。

(操作手順)

R:39:  
W:S1:  
EF:S1:37:38:  
050223::D:10:10:5:10:諸経費:0: ? E:

(加工前)

[外注支払表] 93.12.15 混 L=0117 C=0200  
 F=1,6,1,10,1,2,1,18,1,4,1,14,1,8,1,8,1,1 [外注支払表 EFページ] 93.12.15 混 L=0222 C=0100

発行日	切日	No	支払先
050223		A	(有) 秋山工業
050223		A	(有) 秋山工業
050223		B	(有) 北海工業
050223		B	(有) 北海工業
050223		B	(有) 北海工業
050223		D	大和工業
050223		D	大和工業

◎◎◎◎ 外注支払入力画面 ◎◎◎◎

発行日	切日	No	支払先	No	氏名		
C2	C4	C6	C8	C10	C12		
出勤日数	単価	金額	残業日数	単価	金額		
C14	C16	C18	C20	C22	C24		
公出日数	単価	[外注支払先コードNO 1] 93.12.15 混					
F=1,4,1,16,1,4,1,10,1,7,1							
C26	C28	C	コード	外注支払先	コード	氏名	単価

業日数  
3  
5  
10  
6  
10  
5  
5

(加工後)

[外注支払表] 93.12.15 混 L=0117 C=0200  
 F=1,6,1,10,1,2,1,18,1,4,1,14,1,8,1,8,1,12,1,8,1,6,1,12,1,8,1,6,1,12,1,8,1,12,1,14,1

発行日	切日	No	支払先	No	氏名	出勤日数	単価	金額	残業日数
050223		A	(有) 秋山工業	1	秋山和彦	20	7,000	140,000	3
050223		A	(有) 秋山工業	2	山本達也	25	15,000	375,000	5
050223		B	(有) 北海工業	5	滑川康	25	18,000	450,000	10
050223		B	(有) 北海工業	7	佐野昭彦	19	19,000	361,000	6
050223		B	(有) 北海工業	9	小玉平太	30	20,500	615,000	10
050223		D	大和工業	10	黒沢 聡	10	20,500	205,000	5
050223		D	大和工業	10	黒沢 聡	10	20,500	205,000	5
050223		D	大和工業	10	黒沢 聡	10	20,500	205,000	5

ワン・ポイント (応用等) マイツールでは、このようなコード入力も可能です。

<タイトル> 工事台帳の作成と集計-1 台帳データ入力 タイプA

<効用> 工事台帳の計算ミスがなくなった

<業種1> 建築業 <業種2> 設備業  
 <業務1> 工事管理 <業務2> 工事台帳集計

会社名 茨城県 機種 Mr.マイツールV/40 VER. M3.51

<仕事・業務の概要> 配管工事などを行っている。	<マイツールでの仕事の流れ> 1. 工事データの入力 2. 累計金額の計算
	NO. B-8 -10 -11

☆☆☆ マイツール化以前 ☆☆☆

<仕事の説明> 請負工事台帳に手書きで記入し、集計も手計算で行っていた。	<問題点> 手書きだと記入に時間がかかる。 記入ミスも多い。 計算ミスをおこしてしまうこともある。
---	--

<手書きの帳票>



☆☆☆ マイツール化以後 ☆☆☆

(概要) 工事台帳に原価、金額などを入力する。

(効果・感想) ・入力したものがデータとして残り、集計も簡単にできる。 ・コード入力なので簡単で早く入力することができる。 ・今後、ワープロとして、または歩掛表の資料を入力して、見積などスムーズに行えればと考えている。	(操作手順) R:41: W:S1: EF:S1:42:43: 920103:001:佐藤:001:0001:30:01:200:210:01::?E:
--	--

(加工前) [BF入力画面] 93.12.15 混 L=0148 C=0170

[工事台帳] F=1,6,1,3,1,20,1,7,1,3,1,8,1,4,1,15,1,5							
日付	No	取り引き先	名				
920101	001	茨城リコー	佐藤				
920102	002	B食品	田中				
ACM:C26,28:+:ACM:C32,34:+:ICM:18,24-34:							

(加工後) [コード表] 93.12.15 混 L=0138 C=0170

[工事台帳] F=1,6,1,3,1,20,1,7,1,3,1,8,1,4,1,15,1,5,1,2,1,4,1,7,1,8,1,10,1,7,1,8,1,14,1,2,1,15,1,15,1												
日付	No	取り引き先	名称	No	支払先	No	品名/摘要	数量	No	単位	原価	原価金
920101	001	茨城リコー	佐藤	001	A社	0001	ボルト	50	01	個	200	10
920102	002	B食品	田中	002	C社	0002	コンクリート	60	02	袋	1000	60
920103	001	茨城リコー	佐藤	001	A社	0001	ボルト	30	01	個	200	6
ACM:C26,28:+:ACM:C32,34:+:ICM:18,24-34:												

ワン・ポイント (応用等)

## 工事台帳の作成と集計-2 累計金額の計算

## (概要)

入力した工事台帳の原価金額と販売金額の累計を求める。

## &lt;マイツールでの仕事の流れ&gt;

1. 工事データの入力

2. 累計金額の計算

NO.  
B-8

-10

-11

## (効果・感想)

- ・入力したものがデータとして残り、集計も簡単にできる。
- ・コード入力なので簡単で早く入力することができる。
- ・今後、ワープロとして、または歩掛表の資料を入力して、見積などスムーズに行えればと考えている。

## (加工前)

[工事台帳] 93.12.15  
F=1,6,1,3,1,20,1,7,1,3,1,8,1,4,1,15,1,5,1,2,1,4,1,7,1

日付	No	取り引き先	名称	No	支払先	累計	No	科目	備考
920101	001	茨城リコー	佐藤	001	A社		01	材料費	
920102	002	B食品	田中	002	C社		01	材料費	
920103	001	茨城リコー	佐藤	001	A社		01	材料費	

ACM:C26,28:+:ACM:C32,34:+:ICM:18,24-34:

## (加工後)

[工事台帳] 93.12.15  
F=1,6,1,3,1,20,1,7,1,3,1,8,1,4,1,15,1,5,1,2,1,4,1,7,1

日付	No	取り引き先	名称	No	支払先	累計	No	科目	備考
920101	001	茨城リコー	佐藤	001	A社	10,500	01	材料費	
920102	002	B食品	田中	002	C社	82,500	01	材料費	
920103	001	茨城リコー	佐藤	001	A社	88,800	01	材料費	

ACM:C26,28:+:ACM:C32,34:+:ICM:18,24-34:

## (操作手順)

R:S1:  
S:IM:::ESC:

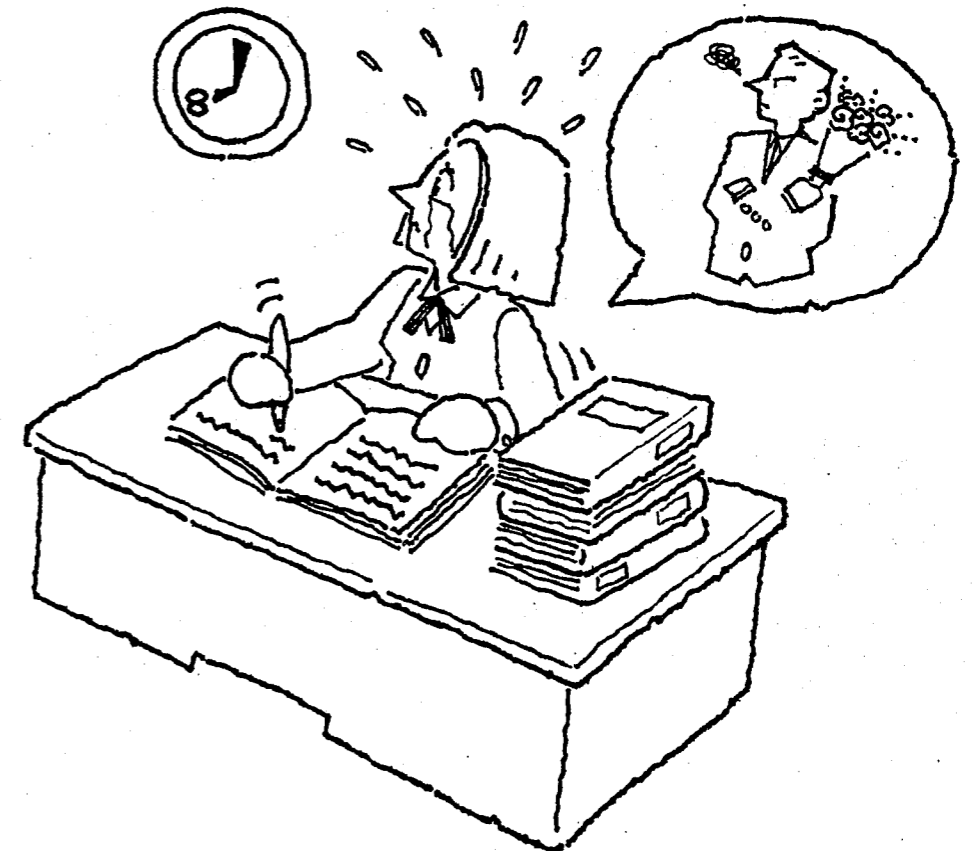

〈タイトル〉 歩合給計算-1 歩合給の計算 タイプA

〈効用〉 歩合給計算から集計・グラフ化までがあったという間

〈業種1〉 建設業 人事給与 〈業種2〉 塗装業 歩合給計算

会社名 福岡県 機種 Mr. マイツールVe/80 VER. M4.00

Table with 2 columns: <仕事・業務の概要> and <マイツールでの仕事の流れ>. Includes details about business operations and a 4-step process flow.

☆☆☆ マイツール化以前 ☆☆☆

《仕事の説明》 《問題点》

売上金額から経費を差し引いた利益の80%を、営業の歩合給として計算している。当月、完工した契約のみを歩合給支払いの対象とするため、未完工の契約については、完成した月まで繰り越しとなる。

支店が増え、社員の数も多くなってきたため、1件ごとに歩合給の計算をして、個人別に集計していると、大変時間がかかってしまう。

《手書きの帳票》

☆☆☆ マイツール化以後 ☆☆☆

(概要) 完工、未完工に応じて契約後とに歩合給を計算する。

(効果・感想) 一つの表で売り上げ集計、原価、利益の計算、歩合給計算が時間をかけずにできるようになり、とても助かっている。
(操作手順) COPY:46-50:S1: CNC:S1-5:51:

計算ミスもなくなった。

(加工前)

Table showing financial data before processing. Columns include date, store, contract amount, management fee, personnel cost, etc. Includes a summary row with formulas like C10\*0.28=C12.

(加工後)

Table showing financial data after processing. Similar to the previous table but with more detailed breakdowns and formulas.

ワン・ポイント (応用等)

歩合給計算-2 個人別支給額集計

(概要)

契約ごとに計算した歩合給を担当者ごとに集計する。

<マイツールでの仕事の流れ>

1. 売上の集計 (省略)
2. 歩合給計算
3. 個人別支給額集計
4. 支店別売上比較

NO. B-11  
-1  
-2  
-3

(効果・感想)

- ・一つの表で売り上げ集計、原価、利益の計算、歩合給計算が時間をかけずにできるようになり、とても助かっている。
- ・計算ミスもなくなった。

(加工前)

[コード表] 93.12.15 混 L=0189 C=0120  
F=1,2,1,6,1,10,1,10,1,10,1,4,1,10,1

NO	名前	配分A	配分B	今月合計	チェック	保証給
1	森					
2	池上					
3	松本					
4	古川					
5	庄山					
6	伊藤					
7	井手本					
8	末継					
9	中原					
10	宮本					
11	小野輝					
12	山口良					
13	中川					
14	古賀木					

(加工後)

[コード表] 93.12.15 混 L=0189 C=0120  
F=1,2,1,6,1,10,1,10,1,10,1,4,1,10,1

NO	名前	配分A	配分B	今月合計	チェック	保証給
1	森	284,496	271,328	555,824		
2	池上	0	175,880	175,880	*	250000
3	松本		201,040	201,040	*	250000
4	古川	0		0	*	250000
5	庄山	627,672		627,672		
6	伊藤					
7	井手本	425,562		425,562		
8	末継	174,854		174,854	*	250000
9	中原	296,368		296,368		
10	宮本	0		0	*	250000
11	小野輝	402,582		402,582		
12	山口良	0		0	*	250000
13	中川		248,680	248,680	*	250000
14	古賀木	0		0	*	250000
15	道崎	540,046		540,046		
16	祖父江	219,438		219,438		
17	矢ヶ部	403,892	0	403,892		
18	牛島	512,956	439,674	952,630		
19	井上健	0		0		
20	小野照	322,446		322,446		
21	+			280		

(操作手順)

```

R:52:
UPD:::S1-5:2:36:+:44:6::
UPD:::S1-5:2:40:+:46:8::
C6+C8=C10:
SHU:::C10<250000::Y:C12:*:C14:250000::
    
```

ワン・ポイント (応用等)

歩合給計算-3 支店別売上集計

(概要)

契約金額を支店別に集計し、グラフ化して比較する。

<マイツールでの仕事の流れ>

1. 売上の集計 (省略)
2. 歩合給計算
3. 個人別支給額集計
4. 支店別売上比較

NO. B-11  
-1  
-2  
-3

(効果・感想)

- ・一つの表で売り上げ集計、原価、利益の計算、歩合給計算が時間をかけずにできるようになり、とても助かっている。
- ・計算ミスもなくなった。

(加工前)

[歩合給計算明細2月分] 93.12.15 混 L=0097 C=0220  
F=1,6,1,2,1,4,1,12,1,10,1,8,1,5,1,8,1,3,1,8,1,9,1,3,1,7,1,9,1,9,1,9,1,2,1,6,1,2,1,8,1,9,1,9,1,9,1

支店	完工月	契約者	金額	管理2%	人件費	¥2500	ラバー	¥1500	材料代	外注費	ローン	原価	利益	配分80%	NO	担当A	担当B	配分A70%	配分B30%	売上A70%	売上B30%
050202	O	0	山田一郎	1,456,311							3.2	48,000	1,000,544		34	山口昌	兵庫				
050203	O	2	山田二郎	786,990					30,000	217,500	2.5	19,750	284,983		43	山下	三宅				
050204	O	0	山田三郎	786,990					30,000	217,500	2.5	19,750	284,983		43	山下	三宅				
050204	O	0	山田四郎	480,194							2.5	11,850	319,490		45	大塚光	兵庫				
050204	H	2	山田五郎	1,135,922					30,000	494,000	2.5	29,250	284,614		9	中原	川神				
050204	H	2	山田六郎	1,135,922					30,000	494,000	2.5	29,250	284,614		9	中原	川神				
050205	S	0	山田七郎	1,185,049							4.6	58,200	783,835		24	湯矢	竹内				
050206	O	0	山田八郎	1,242,718							4.6	58,880	835,877		34	山口昌	大内				
050206	O	0	山田九郎	1,504,854									1,083,495		40	大塚貴	兵庫				
050206	S	2	山田十郎	873,786					30,000	383,500	5.3	47,700	167,826		28	藤井直	竹内				
050206	H	2	佐藤一子	776,899					30,000	322,000	5.3	42,400	164,823		5	庄山	松本				
050206	F	2	佐藤二子	1,203,883					30,000	553,800	2.5	31,000	251,996		15	道崎	石井				
050206	F	2	佐藤三子	1,553,398					30,500	687,330	2.5	40,000	360,617		17	矢ヶ部	牛島				
050206	H	2	佐藤四子	776,899					30,000	322,000	5.3	42,400	164,823		5	庄山	松本				
050206	F	2	佐藤五子	1,203,883					30,000	553,800	2.5	31,000	251,996		15	道崎	石井				
050206	F	2	佐藤六子	1,553,398					30,500	687,330	2.5	40,000	360,617		17	矢ヶ部	牛島				
050207	S	0	佐藤七子	1,530,000							5.3	83,522	1,018,078		27	藤井光	藤井直				
050207	S	0	佐藤八子	679,612							3.2	22,400	468,921		12	山口良	矢ヶ部				
050207	S	0	佐藤九子	970,874							2.5	25,000	674,029		30	竹内	玉本				
050207	O	0	佐藤十子	1,927,184							3.2	63,520	1,324,052		44	野口	三宅				
050207	F	2	鈴木						36,700	528,000	3.2	43,520	347,459		38	木村	大内				
050207	F	2									0	0	359,447		16	祖父江	牛島				
050207	F	2									0	0	195,928		28	大谷	玉本				

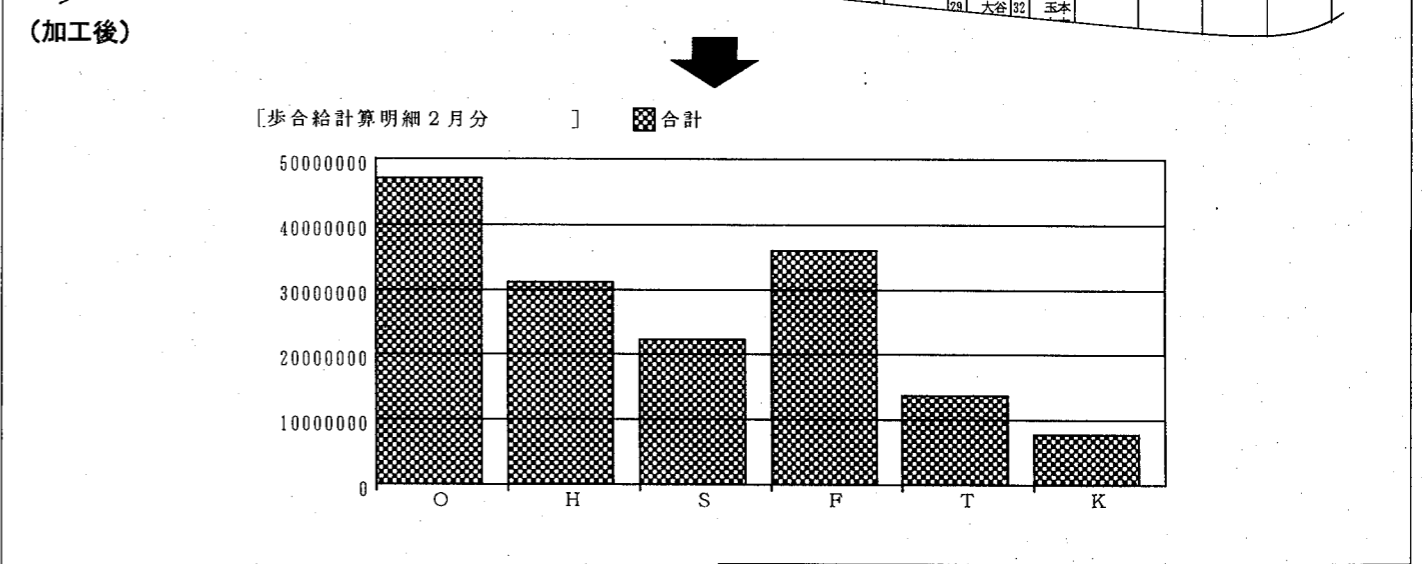

(操作手順)

```

TM:S1-5:4::1:10::
DL:T:
G:5:::
    
```

ワン・ポイント (応用等)



コード入力で見積書作成-2 **データ検索** NO. B-12

(概要) <マイツールでの仕事の流れ>

1. データ入力
2. 日付と得意先コードで検索
3. 金額計算
4. 見積書印刷

作成したい見積のデータを、日付、お客様コードで検索する。

(効果・感想)

- ・見積の作成が早くなり、提出した見積書を紛失しても再発行が可能になった。
- ・金額の訂正が早くなった。

(加工前)

[見積書書込表] 93.12.15 混  
F=1,2,1,2,1,2,1,4,1,20,1,4,1,30,1,12,1,6,1,2,1,10,1,12,1,

年	月	日	コード	得意先名	コード	単価	金額	消費税	合計金額
93	1	8	1	(株) 秋冬	10	2,000	4,000	120	4,120
93	1	8	1	(株) 秋冬	15	5,800	5,800	174	5,974
93	1	8	1	(株) 秋冬	3	20,000	40,000	1,200	41,200
93	1	8	1	(株) 秋冬	11	1,000	1,000	30	1,030
93	1	8	1	(株) 秋冬	11	1,500	68,475	2,054	70,529
93	1	10	2	(株) 工業	1	15,000	30,000	900	30,900
93	10	10	1	(株) 秋冬	1	15000	30,000	900	30,900

(加工後)

[見積書書込表] 93.12.15 混  
F=1,2,1,2,1,2,1,4,1,20,1,4,1,30,1,12,1,6,1,2,1,10,1,12,1,

年	月	日	コード	得意先名	コード	単価	金額	消費税	合計金額
93	1	8	1	(株) 秋冬	10	2,000	4,000	120	4,120
93	1	8	1	(株) 秋冬	15	5,800	5,800	174	5,974
93	1	8	1	(株) 秋冬	3	20,000	40,000	1,200	41,200
93	1	8	1	(株) 秋冬	11	1,000	1,000	30	1,030
93	1	8	1	(株) 秋冬	11	1,500	68,475	2,054	70,529

(操作手順)

SH::C4=1:C6=8:C8=1:::  
W:S2:

ワン・ポイント  
(応用等)

コード入力で見積書作成-3 **金額計算と印刷** NO. B-12

(概要) <マイツールでの仕事の流れ>

1. データ入力
2. 日付と得意先コードで検索
3. 金額計算
4. 見積書印刷

見積金額の計算を行い、PFで印刷する。

(効果・感想)

- ・見積の作成が早くなり、提出した見積書を紛失しても再発行が可能になった。
- ・金額の訂正が早くなった。

(加工前)

[見積書書込表] 93.12.15  
F=1,2,1,2,1,2,1,4,1,20,1,4,1,30,1,12,1,6,1,2,1,10,1

年	月	日	コード	得意先名	コード	単価	金額	消費税	合計金額
93	1	8	1	(株) 秋冬	10	2,000	4,000	120	4,120
93	1	8	1	(株) 秋冬	15	5,800	5,800	174	5,974
93	1	8	1	(株) 秋冬	3	20,000	40,000	1,200	41,200
93	1	8	1	(株) 秋冬	11	1,000	1,000	30	1,030
93	1	8	1	(株) 秋冬	11	1,500	68,475	2,054	70,529

(加工後)

御見積書

93年1月6日

株式会社 ABCD  
代表取締役 一三四  
〒 市 丁目 番地  
TEL \*\*\*-\*\*-\*\*\*\*\*  
FAX \*\*\*-\*\*-\*\*\*\*\*

下記の通り見積り致します。何卒御用命下さる様お願い致します。

工事名 \_\_\_\_\_

金額 ¥ #T, 28 (消費税含む)

品名	数量	単価	金額	摘要
#1.14		#1.22	#1.28	#1.16
#2.14		#2.22	#2.28	#2.16
#3.14		#3.22	#3.28	#3.16
#4.14		#4.22	#4.28	#4.16
#5.14		#5.22	#5.28	#5.16
#6.14		#6.22	#6.28	#6.16
#7.14		#7.22	#7.28	#7.16
#8.14		#8.22	#8.28	#8.16
#9.14		#9.22	#9.28	#9.16
#10.14		#10.22	#10.28	#10.16
#11.14		#11.22	#11.28	#11.16
#12.14		#12.22	#12.28	#12.16
#13.14		#13.22	#13.28	#13.16
#14.14		#14.22	#14.28	#14.16
#15.14		#15.22	#15.28	#15.16
#16.14		#16.22	#16.28	#16.16
#17.14		#17.22	#17.28	#17.16
#18.14		#18.22	#18.28	#18.16
#19.14		#19.22	#19.28	#19.16
#20.14		#20.22	#20.28	#20.16
#21.14		#21.22	#21.28	#21.16
#22.14		#22.22	#22.28	#22.16
#23.14		#23.22	#23.28	#23.16
合計 (税込)				#T, 28

ワン・ポイント  
(応用等)

(操作手順)

DR:0:2:TL:L,C28:ICM:::  
PF:57:::

ワン・ポイント  
(応用等)





締め日ごとに請求書を作成-2 得意先ごとの集計

NO. B-12

(概要)

締め日で検索したデータを得意先ごとに集計する。

<マイツールでの仕事の流れ>

- 1. 売上台帳の作成 (省略)
- 2. 締め日による検索
- 3. 得意先ごとに集計
- 4. 請求書打ち出し

-4  
-5  
-6

(効果・感想)

- ・転記の必要がなくなっって楽になった。
- ・金額の計算ミスがなくなった。
- ・全体の管理がしやすくなり、信用性が高くなったと感じている。

(加工前)

[売上台帳] 93.12.15 混 L=0138 C=0170  
F=1.2.1.2.1.2.1.4.1.20.1.4.1.30.1.12.1.6.1.2.1.10.1.12.1.10.1.12.1.4.1

年	月	日	コード	得意先名	コード	品名	摘要	数量	単	単価	金額	消費税	合計金額	締日
93	1	8	1	(株) 秋冬	10	割グリ		2		2,000	4,000	120	4,120	5
93	1	8	1	(株) 秋冬	15	生木処分 受け入れ	4t	1	台	5,800	5,800	174	5,974	5
93	1	8	1	(株) 秋冬	3	4tダンプ 常用		2	台	20,000	40,000	1,200	41,200	5
93	1	8	1	(株) 秋冬	11	砕石40-0		1		1,000	1,000	30	1,030	5
93	1	8	1	(株) 秋冬	11	砕石40-0		45.65		1,500	68,475	2,054	70,529	5
93	1	10	2	(株) 工業	1	0.1マホ		2	台	15,000	30,000	900	30,900	5

(加工後)

[売上台帳] 93.12.15 混 L=0138 C=0170  
F=1.2.1.2.1.2.1.4.1.20.1.4.1.30.1.12.1.6.1.2.1.10.1.12.1.10.1.12.1.4.1

年	月	日	コード	得意先名	コード	品名	摘要	数量	単	単価	金額	消費税	合計金額	締日
93	1	8	1	(株) 秋冬	10	割グリ		2		2,000	4,000	120	4,120	5
93	1	8	1	(株) 秋冬	15	生木処分 受け入れ	4t	1	台	5,800	5,800	174	5,974	5
93	1	8	1	(株) 秋冬	3	4tダンプ 常用		2	台	20,000	40,000	1,200	41,200	5
93	1	8	1	(株) 秋冬	11	砕石40-0		1		1,000	1,000	30	1,030	5
93	1	8	1	(株) 秋冬	11	砕石40-0		45.65		1,500	68,475	2,054	70,529	5
93	1	10	2	(株) 工業	1	0.1マホ		2	台	15,000	30,000	900	30,900	5

(操作手順)

S::4:3:6:3:8:3:::  
 TC:::10:::11,28:::  
 CFP:1:10:1:::  
 BC:::10:::  
 CFP:2:10-11:  
 DL:T:  
 W:S2:

ワン・ポイント (応用等)

締め日ごとに請求書を作成-3 請求書印刷

NO. B-12

(概要)

得意先ごとの請求書を印刷する。

<マイツールでの仕事の流れ>

- 1. 売上台帳の作成 (省略)
- 2. 締め日による検索
- 3. 得意先ごとに集計
- 4. 請求書打ち出し

-4  
-5  
-6

(効果・感想)

- ・転記の必要がなくなっって楽になった。
- ・金額の計算ミスがなくなった。
- ・全体の管理がしやすくなり、信用性が高くなったと感じている。

(加工前)

[売上台帳] 93.12.15 混 L=0138 C=0170  
F=1.2.1.2.1.2.1.4.1.20.1.4.1.30.1.12.1.6.1.2.1.10.1.12.1.10.1.12.1.4.1

年	月	日	コード	得意先名	コード	品名	摘要
93	1	8	1	(株) 秋冬	10	割グリ	
93	1	8	1	(株) 秋冬	15	生木処分 受け入れ	4t
93	1	8	1	(株) 秋冬	3	4tダンプ 常用	
93	1	8	1	(株) 秋冬	11	砕石40-0	
93	1	8	1	(株) 秋冬	11	砕石40-0	
93	1	10	2	(株) 工業	1	0.1マホ	

(加工後)

請求書

株式会社 A B C D  
 〒 〇〇〇〇 〇〇 〇〇 〇〇  
 TEL \*\*\*\*\*  
 FAX \*\*\*\*\*

年	月	日	品	名	数量	単	単価	売上	金額	締日
93	1	8	1	割グリ	2		2,000	4,120	5	5
93	1	8	1	生木処分 受け入れ	1	台	5,800	5,974	5	5
93	1	8	1	4tダンプ 常用	2	台	20,000	41,200	5	5
93	1	8	1	砕石40-0	1		1,000	1,030	5	5
93	1	8	1	砕石40-0	45.65		1,500	68,475	5	5
93	1	10	2	0.1マホ	2	台	15,000	30,900	5	5

ワン・ポイント (応用等)

(操作手順)

PF:60:::

<タイトル> 収入・支払請求書の集計 タイプA

<効用> 早めの売上、支払実績把握で、すばやい資金計画

<業種1> 建設業 <業種2> 土木建設業  
 <業務1> 経理 <業務2> 原価管理

会社名 長野県 機種 Mr.マイツールIVe/40 VER. M3.22e

<仕事・業務の概要>

土木関係。  
建物管理等のサービス業務も行っている。

<マイツールでの仕事の流れ>

1. 請求内訳表の作成 (省略)
2. 請求内訳表の集計

NO.  
B-13  
-1

☆☆☆ マイツール化以前 ☆☆☆

《仕事の説明》

月平均200~250件の請求書(請求するもの、されるものあわせて)を分類して集計している。  
分類は大分類(10)、小分類(80)があり、月単位や累計で計算する。

《問題点》

経理部でも集計しているが、計算ができて手元に来るまでに時間がかかっていた。  
もし手計算でやろうとすると、丸1日ばかりになってしまい、たいへんである。

《手書きの帳票》

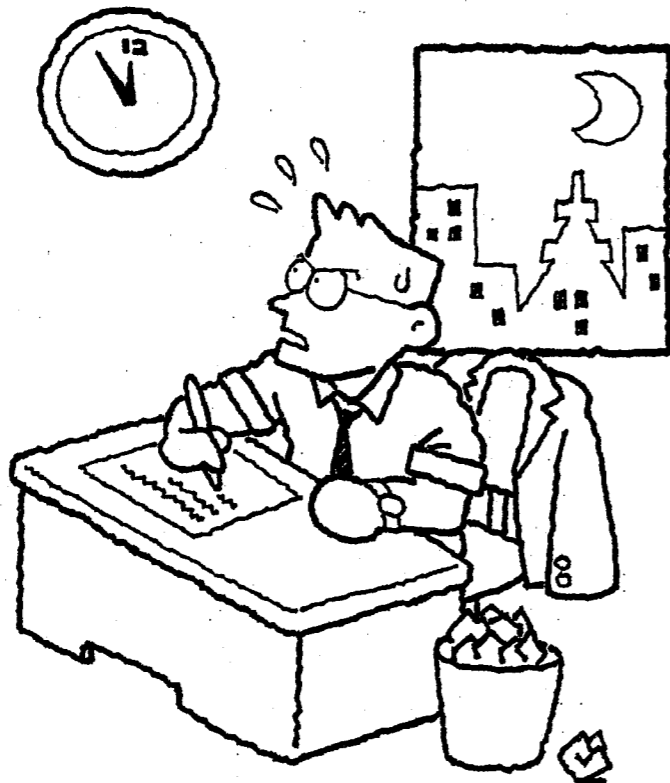

☆☆☆ マイツール化以後 ☆☆☆

(概要)

分類ごとに請求内訳表を集計し、売上実績を把握する。

(効果・感想)

- ・経理から集計が上がってくる前に自分で集計できるようになり、**早めに売上実績や支払金額を把握**できるようになった。
- ・**作業時間の大幅短縮**が実現できた。

(操作手順)

R:62:  
S::14:3:2:3:::  
TC::14:2::1:::

(加工前)

[請求内訳表] 93.12.15 混 L=0153 C=0150  
P=1,4,1,20,1,45,1,12,1,12,1,25,1,4,1

小分	項目	件	名	請求額	支払額	相手方	大分
52	消防設備点検	A		24,064			17
220	工事伐採	A		24,064			12
12	伐採伐探	A		245,400			9
14	黒部北幹線	A		2,406			9
52	消防設備点検	A		2,406			17
18	伐採調査	B		12,400			9
52	消防設備点検	B			2,406		17
14	黒部北幹線	B			24,050		9
14	黒部北幹線	B		213,500			9
8	幼令木伐採	C			24,067		10
10	伐採調査	C		1,240			9
8	幼令木伐採	C		2,450			10
52	消防設備点検	D		2,406			17
11	伐採交渉	D		2,460			9
14	黒部北幹線	D		24,500			9
12	伐採伐探	E		243,540			9
52	消防設備点検	E		24,067			17
8	幼令木伐採	E			2,406		10
52	消防設備点検	F			4,460		17
12	伐採伐探	F		24,610			9
601	保守	F		56,482			7
52	消防設備点検	F		24,064			17
		G		5,400			
					24,650		

(加工後)

[請求内訳表] 93.12.15 混 L=0153 C=0150  
P=1,4,1,20,1,45,1,12,1,12,1,25,1,4,1

小分	項目	件	名	請求額	支払額	相手方	大分
601	保守	F		56,482			7
	保守	G			24,650		
	保守	I		154,530			
				211,012	24,650		
				211,012	24,650		
10	伐採調査	B		12,400			9
	伐採調査	J			3,500		
	伐採調査	C		1,240			
	伐採調査	H		25,400			
				39,040	3,500		
11	伐採交渉	D		2,460			
	伐採交渉	F		5,400			
				7,860			
12	伐採伐探	F		24,610			
	伐採伐探	G			35,410		
	伐採伐探	E		243,540			
	伐採伐探	G			24,060		
	伐採伐探	I		24,030			
	伐採伐探	A		245,400			
	伐採伐探	J			24,704		
				537,580	84,174		
14	黒部北幹線	H			3,504		
	黒部北幹線	A		2,406			
	黒部北幹線	B		213,500			
	黒部北幹線	B			24,050		
		D		24,500			
				240,406	27,554		

〈タイトル〉 工事出来高調書の集計

タイプA

〈効用〉 出来高集計がスピーディーに

〈業種1〉 建設業  
〈業務1〉 経理

〈業種2〉 土木建設業  
〈業務2〉 工事管理

会社名 長崎県

機種 Mr. マイツールIVe VER. M3

〈仕事・業務の概要〉

一般土木建設業。  
月末時には各工事現場の出来高等を計算し、工事発注先の  
支払いに対処する。  
従来は手計算にたよっていた。

〈マイツールでの仕事の流れ〉

1. 今期出来高の入力 (省略)
2. 累計・差引出来高の計算

NO. B-13  
-2

☆☆☆ マイツール化以前 ☆☆☆

《仕事の説明》

工事の原価管理には、この出来高調書  
はなくてはならないものである。  
マイツール導入前は、手書き、手計算  
で作成していた。

《問題点》

月末時には繁忙な仕事が重なり気味な  
ので、計算及び積算の要する時間を少  
なくしたい。

《手書き  
の帳票》

支払先 長崎県 工事出来高調書 昭和 2 年 11 月 2 日現在

工 種	単 位	契 約 高		前 期 迄 出 来 高		今 期 出 来 高		出 来 高 累 計		差 引 出 来 高 残	
		数 量	金 額	数 量	金 額	数 量	金 額	数 量	金 額	数 量	金 額
土工											
切土工	軟岩 (I)	33,800.0	12,675,000	0.0	0	33,800.0	12,675,000	33,800.0	12,675,000	0.0	0
切土工	軟岩 (II)	2,700.0	1,161,000	0.0	0	2,700.0	1,161,000	2,700.0	1,161,000	0.0	0
切土法面整形工	軟岩 (I)	1,230.0	947,100	0.0	0	1,230.0	947,100	1,230.0	947,100	0.0	0
盛土法面整形工	レキ質土	2,800.0	1,596,000	0.0	0	2,800.0	1,596,000	2,800.0	1,596,000	0.0	0
機械床掘	中硬岩	1,898.5	16,896,650	0.0	0	1,898.5	16,896,650	1,898.5	16,896,650	0.0	0
埋戻	レキ質土	2,873.0	574,600	0.0	0	2,873.0	574,600	2,873.0	574,600	0.0	0
残土処理工	軟岩 (I) 5.5Km	27,977.0	46,721,590	0.0	0	27,977.0	46,721,590	27,977.0	46,721,590	0.0	0
盛土	レキ質土	3,806.0	1,408,220	0.0	0	3,806.0	1,408,220	3,806.0	1,408,220	0.0	0
盛土材運搬	レキ質土 0.2Km	3,166.0	854,820	0.0	0	3,166.0	854,820	3,166.0	854,820	0.0	0
擁壁工											
逆丁型擁壁工	H=10.5	120.5	238,000	0.0	0	120.5	238,000	120.5	238,000	0.0	0
練ブロック積工		1,050.0	16,275,000	0.0	0	1,050.0	16,275,000	1,050.0	16,275,000	0.0	0
排水工											
横断管渠	HP-1000	35.5	33,800	0.0	0	35.5	33,800	35.5	33,800	0.0	0
排水管渠	HP-500	80.0	25,800	0.0	0	80.0	25,800	80.0	25,800	0.0	0
排水側溝	U型側溝 400x300	379.5	10,700	0.0	0	379.5	10,700	379.5	10,700	0.0	0
法面工											
厚層基材吹付工	t=5	1,720.0	4,890	0.0	0	1,720.0	4,890	1,720.0	4,890	0.0	0
共通仮設費			1,187,500	0.0	0		1,187,500		1,187,500	0.0	0

☆☆☆ マイツール化以後 ☆☆☆

〈概要〉

前期出来高と今期出来高から、累計出来高、差引出来高を計算する。

〈効果・感想〉

- ・今期の数量だけの入力で計算できてしまうので、手計算や検算の必要がなく、他の仕事に時間が使えるようになった。
- ・土木用語は特殊であるため、間違いをなくするためには、入力専用の辞書ページを作っておくと便利である。

〈操作手順〉

R:64:  
SIM:::ESC:

〈加工前〉

〔出来高調書〕 93.12.15 混 L=0120 C=0186  
F=1.16.1.16.1.4.1.8.1.9.1.11.1.8.1.10.1.8.1.10.1.8.1.10.1.8.1.12.1

支払先 建設 工事名 工事 (3工区) 出来高調書 平成 2 年 10 月

工 種	形 状 寸 法	単 位	契 約 高			前 期 迄 出 来 高		今 期 出 来 高		累 計 出 来 高		差 引 出 来 高 残	
			数 量	単 価	金 額	数 量	金 額	数 量	金 額	数 量	金 額	数 量	金 額
土工													
切土工	軟岩 (I)	m3	33,800.0	375	12,675,000	0.0	0	33,800.0	12,675,000	33,800.0	12,675,000	0.0	0
切土工	軟岩 (II)	m3	2,700.0	430	1,161,000	0.0	0	2,700.0	1,161,000	2,700.0	1,161,000	0.0	0
切土法面整形工	軟岩 (I)	m2	1,230.0	770	947,100	0.0	0	1,230.0	947,100	1,230.0	947,100	0.0	0
盛土法面整形工	レキ質土	m2	2,800.0	570	1,596,000	0.0	0	2,800.0	1,596,000	2,800.0	1,596,000	0.0	0
機械床掘	中硬岩	m3	1,898.5	8,900	16,896,650	0.0	0	1,898.5	16,896,650	1,898.5	16,896,650	0.0	0
埋戻	レキ質土	m3	2,873.0	200	574,600	0.0	0	2,873.0	574,600	2,873.0	574,600	0.0	0
残土処理工	軟岩 (I) 5.5Km	m3	27,977.0	1,670	46,721,590	0.0	0	27,977.0	46,721,590	27,977.0	46,721,590	0.0	0
盛土	レキ質土	m3	3,806.0	370	1,408,220	0.0	0	3,806.0	1,408,220	3,806.0	1,408,220	0.0	0
盛土材運搬	レキ質土 0.2Km	m3	3,166.0	270	854,820	0.0	0	3,166.0	854,820	3,166.0	854,820	0.0	0
擁壁工													
逆丁型擁壁工	H=10.5	m	120.5	238,000	28,679,000	0.0	0	120.5	238,000	120.5	238,000	0.0	0
練ブロック積工		m2	1,050.0	15,500	16,275,000	0.0	0	1,050.0	16,275,000	1,050.0	16,275,000	0.0	0
排水工													
横断管渠	HP-1000	m	35.5	33,800	1,199,900	0.0	0	35.5	33,800	35.5	33,800	0.0	0
排水管渠	HP-500	m	80.0	25,800	2,064,000	0.0	0	80.0	25,800	80.0	25,800	0.0	0
排水側溝	U型側溝 400x300	m	379.5	10,700	4,060,650	0.0	0	379.5	10,700	379.5	10,700	0.0	0
法面工													
厚層基材吹付工	t=5	m2	1,720.0	4,890	8,410,800	0.0	0	1,720.0	4,890	1,720.0	4,890	0.0	0
共通仮設費					1,187,500	0.0	0		1,187,500		1,187,500	0.0	0

〈加工後〉

〔出来高調書〕 93.12.15 混 L=0120 C=0186  
F=1.16.1.16.1.4.1.8.1.9.1.11.1.8.1.10.1.8.1.10.1.8.1.10.1.8.1.12.1

支払先 建設 工事名 改良工事 (3工区) 出来高調書 平成 2 年 10 月

工 種	形 状 寸 法	単 位	契 約 高			前 期 迄 出 来 高		今 期 出 来 高		累 計 出 来 高		差 引 出 来 高 残	
			数 量	単 価	金 額	数 量	金 額	数 量	金 額	数 量	金 額	数 量	金 額
土工													
切土工	軟岩 (I)	m3	33,800.0	375	12,675,000	0.0	0	33,800.0	12,675,000	33,800.0	12,675,000	0.0	0
切土工	軟岩 (II)	m3	2,700.0	430	1,161,000	0.0	0	2,700.0	1,161,000	2,700.0	1,161,000	0.0	0
切土法面整形工	軟岩 (I)	m2	1,230.0	770	947,100	0.0	0	1,230.0	947,100	1,230.0	947,100	0.0	0
盛土法面整形工	レキ質土	m2	2,800.0	570	1,596,000	0.0	0	2,800.0	1,596,000	2,800.0	1,596,000	0.0	0
機械床掘	中硬岩	m3	1,898.5	8,900	16,896,650	0.0	0	1,898.5	16,896,650	1,898.5	16,896,650	0.0	0
埋戻	レキ質土	m3	2,873.0	200	574,600	0.0	0	2,873.0	574,600	2,873.0	574,600	0.0	0
残土処理工	軟岩 (I) 5.5Km	m3	27,977.0	1,670	46,721,590	0.0	0	27,977.0	46,721,590	27,977.0	46,721,590	0.0	0
盛土	レキ質土	m3	3,806.0	370	1,408,220	0.0	0	3,806.0	1,408,220	3,806.0	1,408,220	0.0	0
盛土材運搬	レキ質土 0.2Km	m3	3,166.0	270	854,820	0.0	0	3,166.0	854,820	3,166.0	854,820	0.0	0
擁壁工													
逆丁型擁壁工	H=10.5	m	120.5	238,000	28,679,000	0.0	0	120.5	238,000	120.5	238,000	0.0	0
練ブロック積工		m2	1,050.0	15,500	16,275,000	0.0	0	1,050.0	16,275,000	1,050.0	16,275,000	0.0	0
排水工													
横断管渠	HP-1000	m	35.5	33,800	1,199,900	0.0	0	35.5	33,800	35.5	33,800	0.0	0
排水管渠	HP-500	m	80.0	25,800	2,064,000	0.0	0	80.0	25,800	80.0	25,800	0.0	0
排水側溝	U型側溝 400x300	m	379.5	10,700	4,060,650	0.0	0	379.5	10,700	379.5	10,700	0.0	0
法面工													
厚層基材吹付工	t=5	m2	1,720.0	4,890	8,410,800	0.0	0	1,720.0	4,890	1,720.0	4,890	0.0	0
共通仮設費					1,187,500	0.0	0		1,187,500		1,187,500	0.0	0

ワン・ポイント  
(応用等)







<タイトル> 測量座標計算 タイプA

<効用> 複雑な座標計算も一発解答

<業務1> 建設業 <業務2> 土木・一般建設  
 <業務1> 技術計算 <業務2> 測量

会社名 長崎県 佐々木興産(株) 機種 Mr.マイツールIve VER. M3

<仕事・業務の概要> <マイツールでの仕事の流れ> NO. B-13  
 建設工事、土木工事の設計、施工を行っている。 1. 座標計算 -5

☆☆☆ マイツール化以前 ☆☆☆

《仕事の説明》 《問題点》

建設業では測量は現場管理実務の基本である。  
従来は、関数電卓を使って測量計算していた。

関数電卓のキーを押す回数が多く、順序も結構複雑であり、ミスもある。  
↓  
データを入力するだけで計算ができるようにしたい

《手書きの帳票》

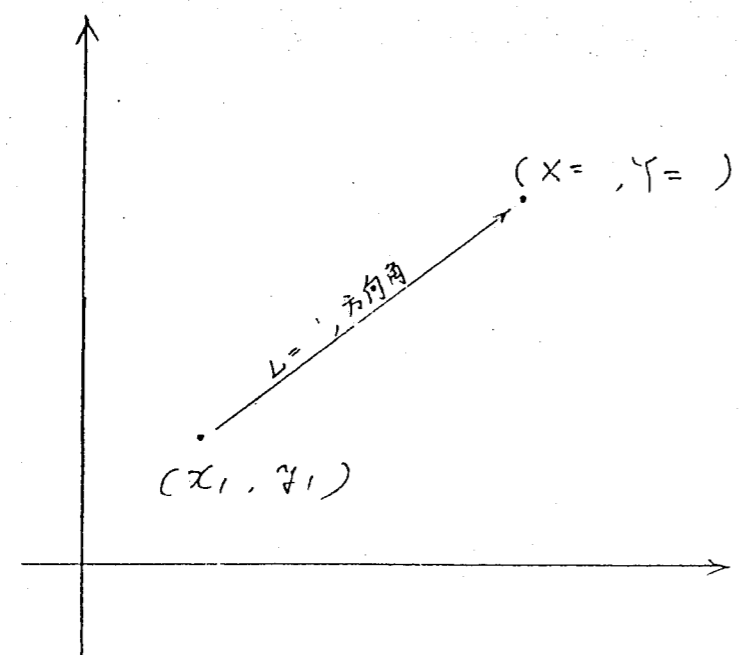

☆☆☆ マイツール化以後 ☆☆☆

(概要) 測量データから座標の計算を行う。

(効果・感想) (操作手順)

・色々な座標計算のソフトが売られているが、他表への応用面から考えると、マイツールはととても便利である。

R:70:  
SIM:::ESC:

(加工前) [七郎川山手線市杭 座標計算] 93.11.06 混 L=0149 C=0170

測点名	計算基準点 座標		求No.	L=	方向角	度	分	秒	度変換	形/変換	形/変換	COS	SIN	座標	
	XI=	YI=												x=	y=
No.66+10 センター	-24723.095	42276.263	66+10	RL10.85	10.85	79	40	59							
No.66 センター	-24732.933	42278.054	66	RL10.85	10.85	79	40	59							
No.65+10 センター	-24742.771	42279.845	65+10	RL10.85	10.85	79	40	59							
No.65+5 センター	-24747.691	42280.741	65+5	RL10.85	10.85	79	40	59							
No.65 センター	-24752.610	42281.636	65	RL10.85	10.85	79	40	59							
No.64+16 センター	-24756.545	42282.352	64+16	RL15.85	15.85	79	40	59							
No.64+10 センター	-24762.448	42283.427	64+10	RL15.85	15.85	79	40	59							
No.64 センター	-24772.286	42285.218	64	RL15.85	15.85	79	40	59							

(加工後) [七郎川山手線市杭 座標計算] 93.11.06 混 L=0149 C=0170

測点名	計算基準点 座標		求No.	L=	方向角	度	分	秒	度変換	形/変換	形/変換	COS	SIN	座標		
	XI=	YI=												x=	y=	
No.66+10 センター	-24723.095	42276.263	66+10	RL10.85	10.85	79	40	59	79.68306	1.39073176	0.17909310	0.98383213	1.943	10.875	-24721.152	42286.938
No.66 センター	-24732.933	42278.054	66	RL10.85	10.85	79	40	59	79.68306	1.39073176	0.17909310	0.98383213	1.943	10.875	-24730.990	42288.729
No.65+10 センター	-24742.771	42279.845	65+10	RL10.85	10.85	79	40	59	79.68306	1.39073176	0.17909310	0.98383213	2.839	15.594	-24740.094	42293.646
No.65+5 センター	-24747.691	42280.741	65+5	RL10.85	10.85	79	40	59	79.68306	1.39073176	0.17909310	0.98383213	1.943	10.875	-24739.932	42295.439
No.65 センター	-24752.610	42281.636	65	RL10.85	10.85	79	40	59	79.68306	1.39073176	0.17909310	0.98383213	2.839	15.594	-24738.661	42297.230
No.64+16 センター	-24756.545	42282.352	64+16	RL15.85	15.85	79	40	59	79.68306	1.39073176	0.17909310	0.98383213	4.110	22.579	-24744.852	42299.021
No.64+10 センター	-24762.448	42283.427	64+10	RL15.85	15.85	79	40	59	79.68306	1.39073176	0.17909310	0.98383213	1.943	10.875	-24745.748	42300.812
No.64 センター	-24772.286	42285.218	64	RL15.85	15.85	79	40	59	79.68306	1.39073176	0.17909310	0.98383213	2.839	15.594	-24744.852	42302.603
No.63+10 センター	-24782.121	42287.044	63+10	RL31.45	31.45	79	11	35	79.19306	1.38217964	0.18750030	0.98226455	5.897	30.892	-24774.368	42327.661

ワン・ポイント (応用等)



無断転載を禁止します。

1994年1月 初版発行

全員で支える会社のパワー

マイツール生き生き事例1000

建設業編 VOL. 1

株式会社リコー  
システム販売計画室 マイツール販売推進課

東京都港区南青山1-15-5 リコービル107  
TEL: 03-5411-4570 (直通)

©1994 RICOH CO., LTD.